



Jalisco

GOBIERNO DEL ESTADO
PODER EJECUTIVO

SECRETARÍA GENERAL
DE GOBIERNO

DIRECCIÓN DE PUBLICACIONES

GOBERNADOR CONSTITUCIONAL
DEL ESTADO DE JALISCO
ENRIQUE ALFARO RAMÍREZ

SECRETARIO GENERAL DE GOBIERNO
JUAN ENRIQUE IBARRA PEDROZA

DIRECTOR DE PUBLICACIONES
Y DEL PERIÓDICO OFICIAL
DIEGO ALEXANDERSON LÓPEZ

Registrado desde el
3 de septiembre de 1921.
Trisemanal:
martes, jueves y sábados.
Franqueo pagado.
Publicación periódica.
Permiso número: 0080921.
Características: 117252816.
Autorizado por SEPOMEX.

periodicooficial.jalisco.gob.mx



EL ESTADO DE JALISCO

PERIÓDICO OFICIAL



**SÁBADO 28 DE MARZO
DE 2020**

**GUADALAJARA, JALISCO
TOMO CCCXCVII**





EL ESTADO DE JALISCO

PERIÓDICO OFICIAL

GOBERNADOR CONSTITUCIONAL
DEL ESTADO DE JALISCO

ENRIQUE ALFARO RAMÍREZ

SECRETARIO GENERAL DE GOBIERNO

JUAN ENRIQUE IBARRA PEDROZA

DIRECTOR DE PUBLICACIONES
Y DEL PERIÓDICO OFICIAL

DIEGO ALEXANDERSON LÓPEZ

Registrado desde el
3 de septiembre de 1921.
Trisemanal:
martes, jueves y sábados.
Franqueo pagado.
Publicación periódica.
Permiso número: 0080921.
Características: 117252816.
Autorizado por SEPOMEX.

periodicooficial.jalisco.gob.mx



Jalisco
GOBIERNO DEL ESTADO

REGLAS

Al margen un sello que dice: Gobierno del Estado de Jalisco. Secretaría de Agricultura y Desarrollo Rural.

REGLAS DE OPERACIÓN

**PROGRAMA DE APOYO EN INFRAESTRUCTURA Y EQUIPAMIENTO
DE GRANJAS AVÍCOLAS**

EJERCICIO 2020

SECCIÓN I. PARTICULARIDADES DEL PROGRAMA

1. FUNDAMENTACIÓN Y MOTIVACIÓN JURÍDICA

ALBERTO ESQUER GUTIÉRREZ, Secretario de Agricultura y Desarrollo Rural del Gobierno del Estado de Jalisco, con fundamento en lo dispuesto por los artículos 36, 46 y 50, fracciones X, XI, XX y XXII de la Constitución Política del Estado de Jalisco; artículos 2, 4 fracciones I y IV, 5 fracciones I, IV, V, VI, X, XII, XIII, XIV, XV, 6, 8, 11 numeral 1 y 2 fracción III, 12, 13, 14, 15 fracciones I, IV, V, VI, VIII, IX, X y XI, 16 fracción VI y 22 de la Ley Orgánica del Poder Ejecutivo del Estado de Jalisco; artículos 21 y 22 de la Ley de Desarrollo Rural Sustentable del Estado de Jalisco; así como lo dispuesto en el artículo 19 del Decreto número 27785/LXII/19 que contiene el Presupuesto de Egresos del Gobierno del Estado de Jalisco, para el año 2020 y,

C O N S I D E R A N D O:

I. El artículo 50 de la Constitución Política del Estado de Jalisco que establece como facultades exclusivas del Titular del Poder Ejecutivo, entre otras, el organizar y conducir la planeación del desarrollo del Estado y establecer los medios para la participación social; cuidar de la recaudación, aplicación e inversión de los caudales del Estado, con arreglo a las leyes; celebrar convenios con la Federación, con los municipios y con los particulares, respecto de la prestación de servicios públicos, cuando el desarrollo económico y social lo haga necesario, así como delegar facultades específicas en el ámbito administrativo a las secretarías, dependencias, organismos y entidades que se constituyan para el auxilio en el desempeño de sus atribuciones.

II. Los artículos 14 y 22 de La Ley Orgánica del Poder Ejecutivo del Estado de Jalisco que establecen respectivamente que para el despacho de los asuntos que competan al Poder Ejecutivo, el Gobernador del Estado se auxiliará de las secretarías en el ramo correspondiente y; que la Secretaría

de Agricultura y Desarrollo Rural es la dependencia responsable de diseñar, aplicar y evaluar la política de Desarrollo Rural en coordinación con la Federación y los municipios, por lo que le corresponde, entre otras atribuciones, diseñar y ejecutar programas que impulsen el desarrollo rural en el Estado, determinar los criterios generales para la participación de los usuarios de los servicios rurales, promover, apoyar y gestionar la participación ciudadana y de los organismos de la sociedad civil en la elaboración, ejecución y evaluación de las políticas sociales de desarrollo rural, así como promover, apoyar, gestionar, coordinar y realizar estudios, investigaciones y actividades formativas sobre el desarrollo rural, agropecuario, acuícola y pesquero.

III. Los artículos 1, 4 y 16 de La Ley de Desarrollo Rural Sustentable del Estado de Jalisco que establecen respectivamente que su objeto es lograr el desarrollo rural sustentable en el Estado de Jalisco; que las políticas estarán encausadas atendiendo al principio de corresponsabilidad de la comunidad y gobierno, por lo que deberá estimularse la participación ciudadana en los actos que signifiquen bienestar para su propia comunidad y; que el programa sectorial para el Desarrollo Rural Sustentable del Estado, contemple el fomento de acciones específicas que incidan, coadyuven y determinen el mejoramiento de las condiciones productivas, económicas, sociales, ambientales y culturales del medio rural.

IV. Que el Plan Estatal de Gobernanza y Desarrollo de Jalisco 2018-2024, en su eje de Desarrollo Rural plantea como objetivo potencializar el liderazgo de Jalisco en materia agropecuaria a nivel nacional, ampliando, rehabilitando y modernizando la infraestructura rural productiva, desarrollando las capacidades productivas y la asistencia técnica para los productores del campo, incrementando el valor agregado y la comercialización de los productos del sector primario, mejorando la sanidad e inocuidad de los productos agropecuarios, promoviendo los sistemas y prácticas de producción agropecuaria sustentables e incrementando la innovación y tecnificación de los procesos que eleven la productividad del campo y la calidad de vida de los productores.

V. Que la presente administración estatal busca atender los objetivos y metas planteadas en la Agenda 2030 para el Desarrollo Sostenible de la Organización de las Naciones Unidas, y particularmente en lo que refiere a los programas y acciones impulsados por la Secretaría de Agricultura y

Desarrollo Rural, así como por acciones intersecretariales, se contemplan, entre otras: mejorar la calidad del agua reduciendo la contaminación, eliminando el vertimiento y minimizando la emisión de productos químicos y materiales peligrosos (ODS6.3); proteger y restablecer los ecosistemas relacionados con el agua (ODS6.6); ampliar la infraestructura y mejorar la tecnología para prestar servicios energéticos modernos y sostenibles (ODS7.b); Mejorar progresivamente la producción y el consumo eficientes de los recursos mundiales y procurar desvincular el crecimiento económico de la degradación del medio ambiente (ODS8.4); lograr la gestión sostenible y el uso eficiente de los recursos naturales (ODS12.2); luchar contra la desertificación, rehabilitar las tierras y los suelos degradados (ODS15.3)

VI. Que bajo estas premisas es que se establece que toda persona que realice actividad agropecuaria tiene derecho a ser beneficiada por los programas de desarrollo rural, en particular aquellos ciudadanos que formen parte de algún grupo con actividad agropecuaria, económica, sociedad rural, agro-empresa, cadena productiva, comisión intersecretarial, comunidad rural, consejos distritales, siempre y cuando cumplan con los requisitos que en cada caso se señalen; se reconocen sus derechos y se establecen sus obligaciones.

Por su parte el Decreto número 27785/LXII/19, que contiene el presupuesto de egresos del Gobierno del Estado de Jalisco, vigente para el ejercicio fiscal 2020, señala que las Dependencias ó entidades del Poder Ejecutivo, deberán elaborar, aprobar publicar y poner a disposición de los posibles beneficiarios, las Reglas de Operación de los Programas que brinden apoyos públicos a más tardar el 31 de marzo del 2020.

VII. Se establece el “PROGRAMA DE APOYO EN INFRAESTRUCTURA Y EQUIPAMIENTO DE GRANJAS AVÍCOLAS” con el objetivo de Incrementar las capacidades productivas de las granjas avícolas mediante el apoyo en infraestructura y equipamiento, elevando con ello la rentabilidad en el sector y garantizando la sanidad e inocuidad en las unidades de producción.

Tomando en cuenta las consideraciones antes señaladas, así como los fundamentos jurídicos indicados, por este conducto se expiden las Reglas de Operación del “PROGRAMA DE APOYO EN INFRAESTRUCTURA Y EQUIPAMIENTO DE GRANJAS AVÍCOLAS”, que será implementado por la

Secretaría de Agricultura y Desarrollo Rural del Estado de Jalisco en el año 2020.

2. ANTECEDENTES

En el inicio de la administración 2019-2024, el Gobierno del Estado, a través de la Secretaría de Agricultura y Desarrollo Rural, creó e implementó el programa “Apoyo en Infraestructura y Equipamiento de Granjas Avícolas”, con el objetivo de incrementar el desarrollo productivo y bioseguridad de las unidades de producción y a su vez elevar la calidad de sus productos para la apertura de nuevos mercados.

En su primer año de operación, el programa dispuso de un presupuesto de 7 millones de pesos, a través de los cuales se dió apoyo para la mejora de instalaciones; mediante construcción de obras de infraestructura y adquisición de equipamiento a 40 unidades de producción.

La avicultura Nacional aporta el 60% de la proteína de origen animal, una parte muy importante en el Producto Interno Bruto (PIB). El crecimiento en este sector nos ubica actualmente como el tercer productor a nivel mundial en huevo para plato y el sexto lugar en la producción de pollo de engorda. Al mismo tiempo, el sector avícola representa uno de los principales pilares estratégicos en la alimentación del pueblo mexicano, ya que de cada 10 Kg de productos pecuarios que se consumen 6 Kg son de origen avícola, teniendo un consumo per cápita en huevo de 23.2 kg y 33.1 kg en pollo.

Jalisco es el Estado líder en la producción avícola a nivel nacional. Para el año 2018 la actividad avícola aportó el 53.4% de la producción de huevo para plato ocupando el primer lugar nacional y contribuye con el 7.3% de la producción de pollo estableciéndose en el quinto lugar, produciendo diariamente 95 millones de huevos para plato y 184 millones de pollos de engorda. Según datos oficiales del Centro de Estadística Agropecuaria, Jalisco cuenta con 648 Unidades de Producción Avícola y un inventario de 133,586,827 aves en producción.

La región más importante en la producción avícola de huevo para plato en el país es la región de los Altos de Jalisco, considerada como la más productiva. En el caso de los productores de pollo de engorda consolidan su liderazgo productivo en las regiones lagunas, centro y sur.

Por otro lado en el caso de especies no tradicionales se encuentra la coturnicultura una rama de la avicultura en la producción de codorniz. La Coturnicultura es una rama de la avicultura cuya finalidad es la de criar, mejorar y fomentar la producción de codornices para aprovechar sus productos: huevos, carne, codornaza, entre otros.

3. DESCRIPCIÓN DEL PROBLEMA PÚBLICO Y LA INTERVENCIÓN

3.1- Identificación, definición y descripción del problema o necesidad.

El problema público es la baja productividad de los pequeños y medianos productores avícolas que propicia una baja rentabilidad de la actividad.

Entre las causas de esta problemática esta la baja población en las unidades de producción ya que según datos proporcionados por el grupo GAVE existen 49,779 predios que en su mayor parte se destina al auto consumo o consumo local, y las condiciones en la crianza y explotación son muy rudimentarios y en su mayoría no cubren el mínimo de aves para subsistencia.

Además, estas unidades de producción carecen de medidas que les permitan obtener una producción que les resulte redituable ya que los productos destinados al consumo de alimento son de dudosa procedencia, con un valor nutritivo deficiente y pueden representar un riesgo para la presencia de enfermedades.

Asimismo, otra de las causas tiene que ver con la baja productividad, es la insuficiente infraestructura y equipamiento que propicia una deficiente integración de los procesos de producción.

Por otra parte, los pequeños y medianos productores incumplen con las medidas de sanidad al carecer de buenas prácticas en el manejo de la producción obteniéndose productos de una calidad irregular, lo cual representa un riesgo para la avicultura tecnificada.

Los efectos que tiene esta problemática son una baja productividad, un bajo estatus sanitario y por ende una menor calidad de sus productos.

3.2- Descripción de la lógica de la intervención.

Este programa pretende entregar apoyos económicos para la construcción de infraestructura como naves avícolas que permitan incrementar la población avícola y por ende la producción de las granjas.

Además, se pretende entregar apoyos económicos para la adquisición de equipos como sistemas de desinfección y lavado, bebederos, comederos, incubadoras, sistemas de captación de aguas, entre otros, con el fin de eficientar sus procesos de producción y elevar el estatus sanitario que permita incrementar la rentabilidad de la actividad avícola.

4. INFORMACIÓN BÁSICA

4.1 Información general		
Nombre Oficial del Programa	Programa de Apoyo en Infraestructura y Equipamiento de Granjas Avícolas	
Modalidades de Apoyo	Monetario	Si
	Especie	
	Servicio	
	Infraestructura	
Derecho social y humano	Derechos sociales que potencien las capacidades de las personas que viven en el sector rural, a través de acciones que inciden en la alimentación y el trabajo reduciendo las condiciones de pobreza.	
4.2 Alineación con el Plan Estatal de Gobernanza y Desarrollo		
	Objetivo general	Proyecto estratégico
Eje sectorial: Desarrollo económico Temática: Desarrollo Rural	Potencializar el liderazgo de Jalisco en materia agropecuaria a nivel nacional, ampliando, rehabilitando y modernizando la infraestructura rural productiva, desarrollando las capacidades productivas y la asistencia técnica para los productores del campo, incrementando el valor agregado y la comercialización de los productos del sector primario, mejorando la sanidad e inocuidad de los productos agropecuarios, promoviendo los sistemas y prácticas de producción agropecuaria sustentables e incrementando la innovación y tecnificación de los procesos que eleven la productividad del campo y la calidad de vida de los productores.	
Eje especial o transversal		
4.3 Información administrativa - organizacional		
Dependencia o unidad responsable	Secretaría de Agricultura y Desarrollo Rural	
Dirección general o	Dirección General de Fomento Agropecuario	

unidad ejecutora de gasto		
Dirección o unidad operativa	Dirección de Área de Fomento Avícola	
4.4 Información programática - presupuestal		
Tipo de programa	Programa público	Si
	Programa social	
	Acción	
Presupuesto autorizado	\$5,000,000.00 (Cinco Millones de Pesos 00/100 M.N.)	
Clave presupuestaria	21111090000021632131S304014311031551001A220150	
Denominación de la partida presupuestaria	4311 Apoyo a Proyectos Productivos Rurales	
Clave del programa presupuestario	304	
Nombre del programa presupuestario	Fomento a la producción agropecuaria y pesquera	
Ubicación en el programa presupuestario	Propósito	
	Componente	01 Proyectos productivos para el fomento avícola apoyados.
	Destino	03 Programa de apoyo en infraestructura y equipamiento para producción avícola

SECCIÓN II. OBJETIVOS Y ALCANCES DEL PROGRAMA

5. OBJETIVOS

5.1-OBJETIVO GENERAL:

Incrementar las capacidades productivas de las granjas avícolas mediante el apoyo en infraestructura y equipamiento, elevando con ello la rentabilidad en el sector y garantizando la sanidad e inocuidad en las unidades de producción.

5.2-OBJETIVOS ESPECÍFICOS:

I. Eficientar los procesos de producción de las granjas avícolas mediante su modernización y tecnificación.

II. Incrementar la producción de especies no tradicionales para mejorar la comercialización del producto.

III. Desarrollar unidades de producción sustentables mediante la aplicación de buenas prácticas pecuarias.

IV. Garantizar la sanidad e inocuidad a través del mejoramiento en la infraestructura y equipamiento de las unidades de producción.

6. POBLACIÓN POTENCIAL Y OBJETIVO

La población potencial del programa son los pequeños(as) y medianos(as) productores(as) avícolas de toda la cadena productiva del estado de Jalisco, pudiendo ser personas físicas o morales que mantengan su unidad de producción en explotación, interesados en mejorar sus instalaciones y cumplan con los criterios y requisitos de elegibilidad establecidos en las presentes reglas de operación. La población potencial se calcula en 648 unidades de producción según datos del Centro de Estadística Agropecuaria y el programa pretende atender a 40 unidades de producción representando una cobertura de la población objetivo de 6.2%

Población Potencial	Población Objetivo	Cobertura de la Población Objetivo
648	40	6.2%

7. COBERTURA GEOGRÁFICA

La cobertura del Programa de Apoyo en Infraestructura y Equipamiento de Granjas Avícolas, será en todo el Estado de Jalisco.

8. PROGRAMAS POTENCIALMENTE COMPLEMENTARIOS

El programa Apoyo en Infraestructura y Equipamiento de Granjas Avícolas se complementa con el Programa Integral de Capacitación y Extensionismo Rural, ya que con el apoyo de extensionistas se podrá dar seguimiento y capacitación a los productores(as) apoyados(as).

SECCIÓN III. OPERACIÓN Y GESTIÓN

9. CARACTERÍSTICAS DE LOS APOYOS

9.1- CONCEPTOS DE APOYO:

I. Apoyo económico para la mejora o construcción de infraestructura (obra civil), de las unidades de producción avícola.

II. Apoyo económico para la adquisición de equipos e implementos, para el mejoramiento de las unidades de producción avícola.

9.2- MONTOS DE APOYO POR CONCEPTO:

I. El apoyo económico podrá ser de hasta el 50% del costo del proyecto o hasta llegar al tope máximo por concepto.

a) El monto máximo de apoyo por persona física será de hasta \$100,000.00 (cien mil pesos 00/100 M.N.).

b) El monto máximo de apoyo por persona moral será de hasta \$150,000.00 (ciento cincuenta mil pesos 00/100 M.N.).

Para la operación del programa, de ser necesario, podrá utilizarse hasta el 2% del presupuesto asignado para gastos indirectos, debidamente autorizados por el Comité Técnico, recurso que, de no ser utilizado deberá ejercerse en apoyo a los proyectos previstos en estas reglas de operación.

9.3- TEMPORALIDAD:

Este programa se considera apoyo único durante el año. Es gratuito y sin costo alguno para los productores.

10. SELECCIÓN DE BENEFICIARIOS

10.1.-Criterios de elegibilidad

Serán elegibles de apoyo las personas físicas y morales que cumplan con los requisitos establecidos en las presentes reglas de operación de acuerdo con los siguientes criterios:

Criterios	Requisitos
1. Que el proyecto esté ubicado de acuerdo con la cobertura geográfica.	a) Presentar comprobante de domicilio donde muestre el municipio al que pertenece la unidad de producción.
2. Que este registrado como UPP.	b) Registro de la UPP
3. Que haya participado en campañas zoonosanitarias	c) Constancia o carta compromiso de participación en campañas zoonosanitarias.
4. Que este registrado en el Sistema de Administración Tributaria	d) Presentar RFC

El solicitante podrá ser partícipe del programa siempre y cuando en años anteriores al ejercicio actual no haya sido apoyado con el mismo concepto.

Los criterios a los que se sujetará el Comité Técnico para la selección de los beneficiarios se muestran en el Anexo 2 de la presente regla de operación.

10.2.- Requisitos generales

Deberán presentarse en la ventanilla autorizada en tiempo y forma toda la documentación completa y autorizada, en original con fines de cotejo, acompañado por una copia, para el registro y trámite. Bajo lo siguiente:

Personas Físicas.-Ser mayor de edad y presentar:

- 1) Solicitud de apoyo debidamente requisitada, mediante formato que se podrá solicitar en ventanilla. (Anexo 1).
- 2) Identificación oficial (INE o pasaporte).
- 3) CURP.
- 4) Cédula de Identificación Fiscal (RFC).
- 5) Comprobante de domicilio del solicitante, con una vigencia de 3 meses.

6) Cotización y/o presupuesto expedido a partir del 1° de Enero del 2020 (en original) con firma original del proveedor. Es necesario que en la Cotización se desglose el IVA, en caso de ser sujeto al mismo y se cotice en moneda nacional. Libre de IVA.

7) En el caso de obra civil la cotización deberá especificar de forma detallada el tipo de materiales y dimensiones de la obra y acompañarlo con un plano y una breve descripción del proyecto.

8) Presentar el Registro de la Unidad de Producción Pecuaria (UPP)

9) Presentar el Registro de Actualización del Padrón Ganadero Nacional (PGN) (Enero 2019 en adelante)

Personas Morales.- Legalmente constituidas y registradas, quienes deberán presentar (en original y una copia):

1) Solicitud de apoyo debidamente requisitada, mediante formato que se podrá solicitar en ventanilla. (Anexo 1)

2) Acta constitutiva y, en su caso, el documento notarial donde consten las modificaciones a ésta y/o a sus estatutos.

3) En el caso de las Cooperativas deberán presentar de manera obligatoria, además de su Acta Constitutiva su Boleta de Inscripción al Registro Público de la Propiedad y de Comercio.

4) Acta de asamblea en la que conste la designación de su representante legal donde conste el poder general para pleitos y cobranzas y para actos de administración o de dominio, debidamente protocolizado ante fedatario público.

5) Cédula de Identificación Fiscal de la Organización.

6) Identificación oficial del representante legal.

7) Cedula de Identificación Fiscal del representante legal (RFC).

8) CURP del representante legal.

9) Comprobante de domicilio fiscal con vigencia de 3 meses. (Del representante legal y de la organización).

10) Cotización y/o presupuesto a partir del 1° de Enero del 2020, (en original) con firma original del proveedor. Es necesario que en la Cotización se desglose el IVA, en caso de ser sujeto al mismo y se cotice en moneda nacional. Libre de IVA.

11) En el caso de obra civil la cotización deberá especificar de forma detallada el tipo de material y dimensiones de la obra y acompañarlo con un plano.

12) Presentar el Registro de la Unidad de Producción Pecuaria (UPP)

13) Presentar el Registro de Actualización del Padrón Ganadero Nacional (PGN) (Enero 2019 en adelante) este puede ser, de la Organización o del Representante Legal.

Una vez seleccionado como beneficiario se deberá presentar:

1. Comprobante emitido por la Institución Bancaria a nombre del beneficiario, del último mes, que contenga número de cuenta y Clave Bancaria Estandarizada (CLABE), (verificar que la cuenta se encuentre activa).

10.3. De los Derechos y Obligaciones de las Personas Beneficiarias

I. Son derechos de las personas beneficiarias:

Las personas que resulten beneficiarias, tendrán derecho a recibir el apoyo en el porcentaje que corresponda en los términos de las presentes Reglas de Operación y a recibir la asesoría necesaria para el cumplimiento de sus obligaciones adquiridas.

II. Son obligaciones de las personas beneficiarias:

a) Cumplir con los requisitos y las obligaciones establecidas en la presentes Reglas de Operación.

b) Aplicar a los fines autorizados el apoyo recibido y conservar los comprobantes fiscales en los términos de la legislación aplicable.

c) Aceptar, facilitar y atender en cualquier etapa del proceso, las verificaciones, auditorías, inspecciones y solicitudes de información por parte de la Instancia Ejecutora, instancias fiscalizadoras o de cualquier otra autoridad competente, con el fin de verificar la correcta aplicación de los

recursos otorgados; así como la supervisión de parte de la SADER y las que ésta determine.

- d) Suscribir el convenio correspondiente según el apoyo que reciba.
- e) Presentar los documentos que avalan la recepción del apoyo, así como aquellos que comprueban el debido ejercicio, de conformidad con las presentes Reglas de Operación.
- f) Comprobar la utilización del recurso en los fines y proyectos aprobados de conformidad con las reglas de operación y el convenio.
- g) Las demás previstas en estas reglas de operación y el convenio suscrito.

10.4. De las Facultades y Obligaciones de la SADER

I. La SADER tendrá las facultades siguientes:

- a) Suscribir convenios con los beneficiarios del programa;
- b) En caso de que derivado de alguna verificación ya sea documental y/o de campo se detecte algún incumplimiento a lo establecido en las presentes Reglas de Operación y a las obligaciones adquiridas por la persona beneficiaria en cuanto al debido ejercicio de los recursos públicos, la SADER podrá cancelar el apoyo,
- c) La SADER se reserva el derecho de negar posteriores apoyos a las personas beneficiarias incumplidas, así como por irregularidades relacionadas con el predio presentado para efecto del apoyo, según el proyecto de que se trate.
- d) Verificar y dar seguimiento a las acciones y proyectos del programa.
- e) Las demás que le otorguen las presentes Reglas de Operación.

LA SADER a través de la Unidad Operativa Responsable, podrá solicitar en cualquier momento a la persona beneficiaria toda la información y documentación necesaria para llevar a cabo un adecuado seguimiento y control en la aplicación de los recursos, teniendo la facultad de rescindir los mismos, cuando se detecte que ha destinado los recursos a un fin distinto del estipulado; lo anterior, en cualquier momento sin responsabilidad para la SADER, bastando para tal efecto, un oficio dirigido a la persona beneficiaria, signado por el Comité Técnico.

La SADER por conducto de la Unidad Operativa Responsable realizará las acciones necesarias para la promoción de los apoyos, recibirá las solicitudes de las personas interesadas y el Comité Técnico dictaminará las mismas.

10.5 Sanciones

La SADER podrá rescindir los apoyos otorgados, cuando la persona beneficiaria realice lo siguiente:

I. Por incumplimiento a cualquier obligación, procedimiento o condiciones que dieron origen a su calificación como persona beneficiaria para el otorgamiento del apoyo, señalados en la presente Regla de Operación y en el convenio.

II. No aplicar los recursos entregados para los fines aprobados o aplicarlos inadecuadamente, lo que notoriamente advierta ineficiencia o deshonestidad, en cuyo caso, la persona beneficiaria deberá reintegrar la totalidad de los recursos otorgados con los correspondientes productos financieros.

III. Negarse a proporcionar a la Unidad Ejecutora del Gasto, o a cualquiera otra instancia autorizada, las facilidades, la documentación e información que les soliciten, con el fin de verificar la correcta aplicación y destino del apoyo otorgado.

IV. Utilizar inadecuadamente la imagen institucional de la SADER.

V. El incumplimiento en las obligaciones contraídas o presentar información falsa sobre los conceptos de aplicación del apoyo entregado, será causa de sanción, debiéndose requerir el reintegro del monto apoyado, la cancelación definitiva del apoyo y/o subsidio otorgado, y/o la imposibilidad para participar en futuras convocatorias.

VI. No entregar a la Unidad Ejecutora del Gasto, los informes y la documentación que acredite los avances físico-financieros y la conclusión de los compromisos.

VII. En caso de no cumplirse el total de las metas comprometidas por causas atribuibles a la persona beneficiaria, la Unidad Ejecutora del Gasto solicitará la devolución proporcional de los apoyos y podrá finiquitar los recursos convenidos.

La persona beneficiaria del apoyo que sea responsable de incumplimiento, perderá su derecho a acceder a otros apoyos o programas a cargo de la SADER, hasta en tanto no realice la devolución del apoyo o subsidio otorgado y sus productos financieros generados hasta la fecha en que realice dicha devolución.

11. PROCESO DE OPERACIÓN O INSTRUMENTACIÓN

El programa quedará sujeto al siguiente proceso de operación e instrumentación:

Para el trámite de apoyo de los programas y componentes a que se refieren las presentes Reglas de Operación se seguirá el procedimiento siguiente:

11.1 Emisión de la convocatoria

La Secretaría de Agricultura y Desarrollo Rural por conducto de la Unidad Ejecutora del Gasto emitirá la convocatoria del programa, la cual deberá contener la siguiente información:

- a) Fecha de apertura y cierre de ventanillas
- b) Horario de atención
- c) Documentación y requisitos necesarios

11.2 Difusión de la convocatoria:

La convocatoria será difundida a través de la página de internet de la Secretaría de Agricultura y Desarrollo Rural: <https:sader.jalisco.gob.mx/prensa/convocatorias>.

11.3 Apertura de Ventanillas:

La ventanilla autorizada para la recepción de solicitudes, estará ubicada en la Secretaría de Agricultura y Desarrollo Rural (SADER), con domicilio en Avenida Hidalgo No. 1435 piso 3, Colonia Americana, Guadalajara, Jalisco.

Las solicitudes de apoyo del programa deben entregarse en las fechas establecidas ante la ventanilla autorizada, donde se podrá solicitar los formatos que deberán presentar aquellos interesados en participar en el programa.

11.4 Recepción de solicitudes

La Unidad Operativa realizará las siguientes acciones:

- a. Revisa la solicitud de apoyo y coteja los documentos anexos
- b. Si al solicitante le falta alguno(s) de los requisito(s) señalados en la presente regla de operación, no se recibirá el expediente.
- c. Recibe la solicitud de apoyo y toda la documentación requisitada por la presente regla de operación y emite folio en el documento que avala su recepción.
- d. Registra en base de datos el contacto del solicitante para hacer llegar cualquier notificación.

La simple presentación de la solicitud ante la ventanilla para el otorgamiento de apoyos, no crea derecho a obtener el subsidio solicitado. El trámite es personal, no se aceptarán intermediarios.

11.5 Instalación e integración del Comité Técnico

Por tratarse de un programa que opera con recursos estatales, su ejecución se llevará a cabo mediante la integración de un órgano colegiado denominado Comité Técnico, el cual estará integrado por:

- a) Despacho del Secretario.
- b) Responsable de la Unidad Ejecutora del Gasto.
- c) Responsable de la Unidad Operativa.

Cada miembro titular podrá designar a un suplente. En caso de que el titular no pueda asistir, lo hará el suplente designado.

11.6 Selección, dictaminación y notificación de beneficiarios

El Comité Técnico se encargará de evaluar todos los expedientes debidamente integrados de acuerdo con la presente regla de operación y dictaminará cada uno de ellos con base en los criterios de selección previstos en el anexo 2, emitiendo el acta de aprobación de beneficiarios del programa.

El Secretario de Agricultura y Desarrollo Rural y el responsable de la Unidad Ejecutora del Gasto, emitirán las cartas de notificación para los beneficiarios del programa.

En el Anexo 3 se incluye el flujograma que representa gráficamente el proceso del programa.

11.7 Firma de convenio

Una vez seleccionados los beneficiarios, el Secretario de la SADER y el responsable de la Unidad Ejecutora del Gasto firmarán un convenio donde se especifique el recurso entregado al beneficiario, monto, lugar y fecha; y el beneficiario se compromete a darle el uso estipulado en su solicitud.

Una vez firmado el convenio se solicitará la liberación del recurso autorizado; anexándolo al expediente original completo de cada uno de los beneficiarios.

11.8 Entrega de apoyos o subsidios

La entrega de los recursos se realizará por medio de transferencia electrónica a la cuenta del beneficiario.

11.9 Del reintegro de los recursos

En caso de que algún beneficiario desista de implementar las acciones o proyecto con el apoyo otorgado, se deberá reintegrar el recurso a la cuenta bancaria que indique la SADER. El Comité Técnico podrá reasignar los recursos para apoyar otros proyectos registrados en el Programa.

11.10. EJERCICIO Y COMPROBACIÓN DEL GASTO

11.10.1 Solicitud de recursos ante la Secretaría de la Hacienda Pública

La ministración de los recursos estará a cargo de la Secretaria de la Hacienda Pública del Estado de Jalisco, mediante transferencia bancaria a nombre del beneficiario.

La Secretaría de Agricultura y Desarrollo Rural, a través del titular de la Dirección General de Administración, realizará este trámite de solicitud de recursos ante la Secretaría de la Hacienda Pública, ambas del Estado de Jalisco.

11.10.2 De la solicitud del Pago

Para la entrega de los recursos del programa, la SADER deberá solicitar mediante oficio que contenga:

1. Nombre del programa
2. Monto de la ministración solicitada
3. Clave presupuestal
4. Anexando lo siguiente:
 - a) Solicitud de pago emitida a través del Sistema Integral de Información Financiera (SIIF);
 - b) Reglas de operación del programa para la solicitud de los recursos, su ejercicio y posterior comprobación del gasto.
 - c) Padrón de beneficiarios del Programa que deberá contener:
 - a. Folio del beneficiario
 - b. Nombre del beneficiario
 - c. Municipio al que pertenece el beneficiario
 - d. Concepto de apoyo
 - e. Monto de apoyo del Gobierno del Estado
 - f. Aportación del beneficiario
 - g. Monto total de la inversión
5. Expediente debidamente integrado con los siguientes documentos:

Personas Físicas.-

 - a) Adjuntar CFDI y su XML del beneficiario, por el importe y concepto autorizado a favor de la "Secretaría de la Hacienda Pública, RFC SPC130227L99, domicilio Pedro Moreno 281, colonia centro C.P. 44100
 - b) Identificación oficial (INE o Pasaporte).
 - c) Copia de la Cédula de Identificación Fiscal (RFC).
 - d) Estado de Cuenta Bancario donde se refleje el numero de cuenta y/o la CLABE a nombre del Beneficiario.
 - e) Convenio suscrito entre el beneficiario y la SADER.

Personas morales.- Legalmente constituidas

- a) Adjuntar CFDI y su XML del beneficiario, por el importe y concepto autorizado a favor de la "Secretaría de la Hacienda Pública, RFC SPC130227L99, domicilio Pedro Moreno 281, colonia centro C.P. 44100
- b) Acta constitutiva y, en su caso, el documento notarial donde consten las modificaciones a ésta y/o a sus estatutos.
- c) Acta de asamblea donde mencione la designación de su representante legal donde conste el poder general o particular para pleitos y cobranzas y/o para actos de administración, debidamente protocolizado ante fedatario público.
- d) Copia de la Cédula de Identificación Fiscal (RFC).
- e) Identificación oficial del representante legal.
- f) Estado de Cuenta Bancario donde se refleje el número de cuenta y/o la CLABE a nombre de la persona jurídica.
- g) Convenio suscrito entre el beneficiario y la SADER.

11.10.3 Del resguardo de la documentación comprobatoria

La Unidad Ejecutora del Gasto resguardará el expediente del beneficiario, así como la documentación comprobatoria que integre, con motivo del apoyo otorgado. Dicha información estará disponible para los ejercicios de auditoría y control que dispongan las entidades competentes.

La SADER deberá conservar una copia, en físico o en formato electrónico, de los expedientes y/o documentación enviada a la Secretaría de la Hacienda Pública.

La SADER se compromete a destinar los recursos públicos descritos en las acciones o proyectos autorizados, observando un estricto apego a las Reglas de Operación y demás normatividad que lo rige; y se obliga a reintegrar a la SHP los recursos que no se hubieren destinado a los fines aprobados, y aquellos que por cualquier motivo no se hubiesen ejercido al 31 de diciembre del año en curso, así como los rendimientos obtenidos, lo cual se hará dentro de los 15 días naturales siguientes al fin del ejercicio fiscal.

SECCIÓN IV. MECANISMOS DE VERIFICACIÓN Y EVALUACIÓN DE RESULTADOS

12. INDICADORES DE RESULTADO Y VALOR PÚBLICO

Los indicadores de fin, propósito, componente y actividades de la Matriz de Indicadores para Resultados (MIR) del Programa, se presentan en el Anexo 4 de estas Reglas de Operación.

13. SEGUIMIENTO Y MONITOREO

Se contará con un reporte anual con el fin de proporcionar información acerca de la ejecución y los resultados del programa de acuerdo a las metas establecidas.

En el caso de los medios externos, se proporciona información del programa en la página MonAPP <https://programas.app.jalisco.gob.mx/programas/sistemaDeProgramasPublicos>.

14. EVALUACIÓN

De acuerdo a estas Reglas de Operación y para cumplir con el objetivo principal de este programa, las evaluaciones se deberán efectuar conforme a lo siguiente:

1. Las actividades de evaluación internas y externas serán coordinadas por la Secretaría de Planeación y Participación Ciudadana, a través de la Dirección General de Planeación y Evaluación Participativa, en su carácter de Unidad de Evaluación del Gobierno de Jalisco, de conformidad con el artículo 89, fracción II del Reglamento de la Ley de Planeación del Estado de Jalisco y sus Municipios, en colaboración con la instancia que funja como Unidad Interna de Evaluación la dependencia o entidad ejecutora del Programa.

2. Adicionalmente a las evaluaciones establecidas en el Programa Anual, se realizarán un Reporte analítico, que consiste en una autovaloración de los resultados logrados con la intervención. La Dirección de Planeación de la Secretaría, será la unidad administrativa que deberá establecer y supervisar el proceso de la evaluación interna del programa en coordinación con la Dirección General de Fomento Agropecuario y Sustentabilidad.

SECCIÓN V. TRANSPARENCIA Y RENDICIÓN DE CUENTAS

15. TRANSPARENCIA Y DIFUSIÓN

15. I. Transparencia

Estas Reglas de Operación deberán cumplir con lo establecido con la Ley de Transparencia y Acceso a la Información Pública del Estado de Jalisco y sus Municipios.

En la documentación oficial del apoyo, deberá ser incluido la leyenda “Este programa es público, ajeno a cualquier partido político. Queda prohibido el uso para fines distintos a los establecidos en el programa”.

Conforme lo establecido en la Ley General de Transparencia y Acceso a la Información Pública, publicada en el Diario Oficial de la Federación el 4 de mayo de 2015, así como de acuerdo a lo dispuesto en la Ley de Transparencia y Acceso a la Información Pública del Estado de Jalisco y sus Municipios, así como en los Lineamientos Generales para la Publicación y Actualización de la Información Fundamental, se pone a disposición de los particulares la información correspondiente a las obligaciones de transparencia concerniente al apoyo, en el sitio de internet de la Secretaría de Agricultura y Desarrollo Rural:

<http://transparencia.info.jalisco.gob.mx/>

Los datos personales que se recaben en la documentación del apoyo están protegidos conforme a lo establecido en la Ley de Protección de Datos Personales en posesión de Sujetos Obligados del Estado de Jalisco y sus Municipios, en el Título II, Capítulo II, Título III, Capítulo I, así como 16 párrafo segundo de la Constitución Política de los Estados Unidos Mexicanos; 9 fracción V, de la Constitución Política del Estado de Jalisco; 25 fracciones XV, XVII y XX, 20, 21, 22 y 23, fracción II de la Ley de Transparencia y Acceso a la Información Pública del Estado de Jalisco y su municipios, así como Décimo Segundo y Décimo Séptimo de los Lineamientos Generales en materia de protección de información confidencial, por lo que la información confidencial que se recabe será utilizada únicamente para las solicitudes, convenios, comprobaciones y seguimiento del apoyo y estará bajo resguardo y protección de la Dirección General de Fomento Agropecuario y Sustentabilidad.

15.II. Difusión

Para fomentar la transparencia en el ejercicio y asignación de los apoyos con base en lo dispuesto en la Ley de Transparencia y Acceso a la Información Pública del Estado de Jalisco, la SADER instrumentará las acciones siguientes:

Difusión y promoción de las convocatorias así como de las presentes Reglas de Operación en la página de internet oficial, así como en las oficinas de la SADER, ubicadas en Avenida Hidalgo No. 1435, de la Colonia Americana, C.P. 44100, en la ciudad de Guadalajara, Jalisco.

La SADER deberá publicar en la página de internet oficial de manera oportuna, las convocatorias, formatos y Anexos que en términos de las presentes Reglas de Operación las personas solicitantes requieran, para estar en aptitud de acceder a los apoyos de los que se otorgan con base en este Programa.

Los montos y las personas beneficiarias serán publicados en los términos de la Ley de Transparencia y Acceso a la Información Pública del Estado de Jalisco, de la Ley de Protección de Datos Personales del Estado de Jalisco.

Asimismo, la Unidad Operativa Responsable del Programa comprendido en estas Reglas de Operación publicará una relación de las solicitudes apoyadas. Estas relaciones deberán publicarse, en la página electrónica de la SADER y en cada una de las ventanillas en las que se recibieron las solicitudes.

16. PADRÓN DE BENEFICIARIOS

El padrón único de beneficiarios es un sistema de información de Beneficiarios de Programas Gubernamentales del Gobierno del Estado de Jalisco, el cual integra y organiza datos sobre las personas que reciben apoyos (monetarios y en especie) de programas a cargo de las diferentes dependencias y organismos de la administración estatal, con el fin de contribuir a la transparencia, eficacia y eficiencia en el uso de los recursos públicos.

Cuenta con variables para cada uno de los registros (personas) capturadas y se recaban aquellas consideradas pertinentes para la SADER según las características de sus programas.

La difusión oportuna de información sobre el padrón de beneficiarios, los logros alcanzados, presupuesto asignado y erogado, así como la supervisión, el seguimiento y la evaluación de las acciones del Apoyo, se llevarán a cabo con apego a la Ley de Transparencia y Acceso a la Información Pública del Estado de Jalisco y sus Municipios.

A través de la página oficial del Gobierno del Estado de Jalisco, se encuentra la Plataforma para el Padrón Único, <http://padronunico.jalisco.gob.mx/> donde se realiza la publicación de los beneficiarios del apoyo, esta publicación es actualizada anualmente.

17. CONTRALORÍA Y RENDICIÓN DE CUENTAS

17.1. Contraloría Social

La Unidad Ejecutora del Gasto deberá sujetarse a los instrumentos normativos publicados en el Periódico Oficial El Estado de Jalisco en los cuales se contemplen las especificaciones para llevar a cabo la promoción y la realización de las acciones necesarias para la integración y operación de la Contraloría Social, bajo el esquema que al efecto haya validado la Contraloría del Estado.

17.2. Quejas y denuncias

El programa, convocatorias o cualquier mecanismo en donde se asigne, distribuyan, enteren, o ejerzan recursos públicos son sujetos a auditoria, revisión y seguimiento tanto por el órgano interno de control correspondiente, el ente fiscalizador del estado de Jalisco o en su caso el de la federación, en el ejercicio de sus atribuciones y en sus respectivos ámbitos de competencia, desde el inicio hasta su conclusión.

Las quejas y denuncias no se condicionarán con requisito alguno y se integrarán en expedientes, se iniciará el procedimiento a que haya lugar y la o el quejoso o persona denunciante será informada de las acciones emprendidas hasta la resolución del caso.

Las quejas y denuncias de la ciudadanía en general se captarán por escrito, vía telefónica y personalmente en las oficinas de la SADER ubicada en la Av. Hidalgo, No. 1435, Col. Americana, C.P. 44100 Guadalajara, Jalisco. Tel. (33) 3030-0600, Ext. 56415. Además podrán recibirse quejas y denuncias de manera electrónica, mismas que podrán formularse en el portal oficial de

la Dependencia, <https://sader.jalisco.gob.mx/>, en el apartado de BUZON DE QUEJAS Y DENUNCIAS, o bien en el correo electrónico, quejasydenuncias.seder@jalisco.gob.mx.

Asimismo, en las oficinas de la Contraloría del Estado de Jalisco, ubicada en Av. Vallarta No. 1252, Col. Americana, Guadalajara, Jalisco, Tel. 01-800 (4663786), 01 (33) 3668-1633, Ext. 50704, 50709, 50712 y 50729. De igual manera, podrán recibirse quejas y denuncias de manera electrónica, mismas que podrán formularse en las siguientes direcciones: contraloria@jalisco.gob.mx, quejas y denunciasce@jalisco.gob.mx.

Las quejas y denuncias deberán ser remitidas a la Instancia Normativa. El trámite y resolución de las denuncias presentadas, se sujetará al procedimiento establecido en la Ley General de Responsabilidades Administrativas.

18. ARTÍCULOS TRANSITORIOS

PRIMERO. Las presentes Reglas de Operación entrarán en vigor el día siguiente de su publicación en el Periódico Oficial "El Estado de Jalisco".

SEGUNDO. Los plazos y entregas de los apoyos otorgados con motivo de las presentes Reglas de Operación se encuentran sujetos a la disponibilidad de recursos del Programa. Se recibirán solicitudes de apoyo de acuerdo a lo establecido en la Convocatoria, no obstante el otorgamiento de los apoyos, comenzará a realizarse una vez que la SADDER, cuente con los recursos presupuestales y hasta que la suficiencia lo permita.

ATENTAMENTE

LIC. ALBERTO ESQUER GUTIÉRREZ

Secretario de Agricultura y Desarrollo Rural

(RÚBRICA)

Guadalajara, Jalisco a 23 de marzo del 2020

EL ESTADO DE JALISCO

PERIÓDICO OFICIAL

66



ANEXO I
Solicitud Única de Apoyo para acceder al Programa Estatal
Apoyo En Infraestructura Y Equipo de Granjas Avícolas, Ejercicio 2020



Datos de la Persona Física y/o representante legal

Nombre					Fecha de Nacimiento	
	Nombre (s) - A. Paterno - A. Materno					
R.F.C.	CURP		Género		Edad	
Domicilio particular	Calle, Número Interior y Exterior					
	Colonia		Municipio/ Delegación		Estado	
Tipo de Identificación	Vigencia		Número:			
No. Teléfono	No. Celular		C.P.			
Correo electrónico						

Datos de la Persona Moral

Nombre					Fecha de Constitución	
	Nombre o Razón Social como aparece en el Acta Constitutiva					
Domicilio fiscal actual	Calle, Número Interior y Exterior					
	Colonia		Municipio/ Delegación		Estado	
R.F.C.	Nº. Teléfono		C.P.			
Correo Electrónico						
Acta constitutiva	Constituida conforme a las leyes mexicanas según se acredita en la escritura constitutiva Número ____ de fecha _____ otorgada ante la Fe del Lic. _____, Notario Público Número __, con ejercicio en: Ciudad _____, en la Entidad de _____.					

Datos del Proyecto

Municipio	Nombre de la Localidad	Región	Total Apoyo Solicitado	Aportación Estatal \$	Aportación Productor/a \$	Inversión Total \$
Nombre del Predio						
Costo total del Proyecto						
Conceptos de apoyo solicitado						
1						
2						
3						
4						
5						
6						
7						
8						
Totales						

Este programa es público, ajeno a cualquier partido político. Queda prohibido el uso para fines distintos a los establecidos en el programa

EL ESTADO DE JALISCO

PERIÓDICO OFICIAL



ANEXO I
Solicitud Única de Apoyo para acceder al Programa Estatal
Apoyo En Infraestructura Y Equipo de Granjas Avícolas, Ejercicio 2020



Relación de Personas Físicas Beneficiarias Directas (Adicionales)

No.	Nombre (s)	Apellido Paterno	Apellido Materno	R.F.C.	CURP	Fecha de Nacimiento	Género M-Masculino o F-Femenino
1							
2							
3							
4							
5							
6							
7							
8							
9							
10							

* En caso de ser más de 10 personas físicas beneficiarias, anexar lista de beneficiarios y/o socios al formato.

Reconociendo los alcances de la presente, el beneficiario declara **bajo protesta de decir verdad** que reconoce como verdadera la información que asienta en este documento y que tiene un respaldo documental que avala la legitimidad de la misma y que se encuentra al corriente en el cumplimiento de sus obligaciones fiscales y que no tiene créditos fiscales firmes. Reconoce que actualmente no cuenta con ningún apoyo para el mismo concepto del programa, componente u otros programas de la Administración Pública Estatal y/o Federal. Por lo que enterado de la trascendencia y fuerza legal de su contenido, firma el presente en la ciudad de _____ del estado de _____, a los _____ días del mes de _____ de 2020.

Nombre y Firma del Beneficiario y/o Representante Legal

Este programa es público, ajeno a cualquier partido político. Queda prohibido el uso para fines distintos a los establecidos en el programa

CRITERIOS DE SELECCIÓN DE APOYO EN INFRAESTRUCTURA Y EQUIPAMIENTO DE GRANJAS AVÍCOLAS

El Comité Técnico definirá la calificación de cada expediente con base en la información presentada.

Criterio	Puntos	Descripción de Rango
Impacto beneficioso	20	Producción rural semitecnificada
		Producción semitecnificada
		Producción rural en crecimiento
		Producción rustica en regiones Altos Norte y Altos Sur
Adecuación	20	Medidas de Bioseguridad
		Ampliación
		Complementario
		Nuevo
		Producción ecológica
Tipo de infraestructura	20	Infraestructura rustica
		Infraestructura mediana
		Infraestructura tecnificada
Regionalización	30	Cuenca Río Santiago
		Municipios prioritarios
		Regiones prioritarias
		Resto del estado
Criterios adicionales	10	Bueno
		Regular
		Malo
		TOTAL

La aprobación de los proyectos queda sujeta a la disposición presupuestal.

ANEXO

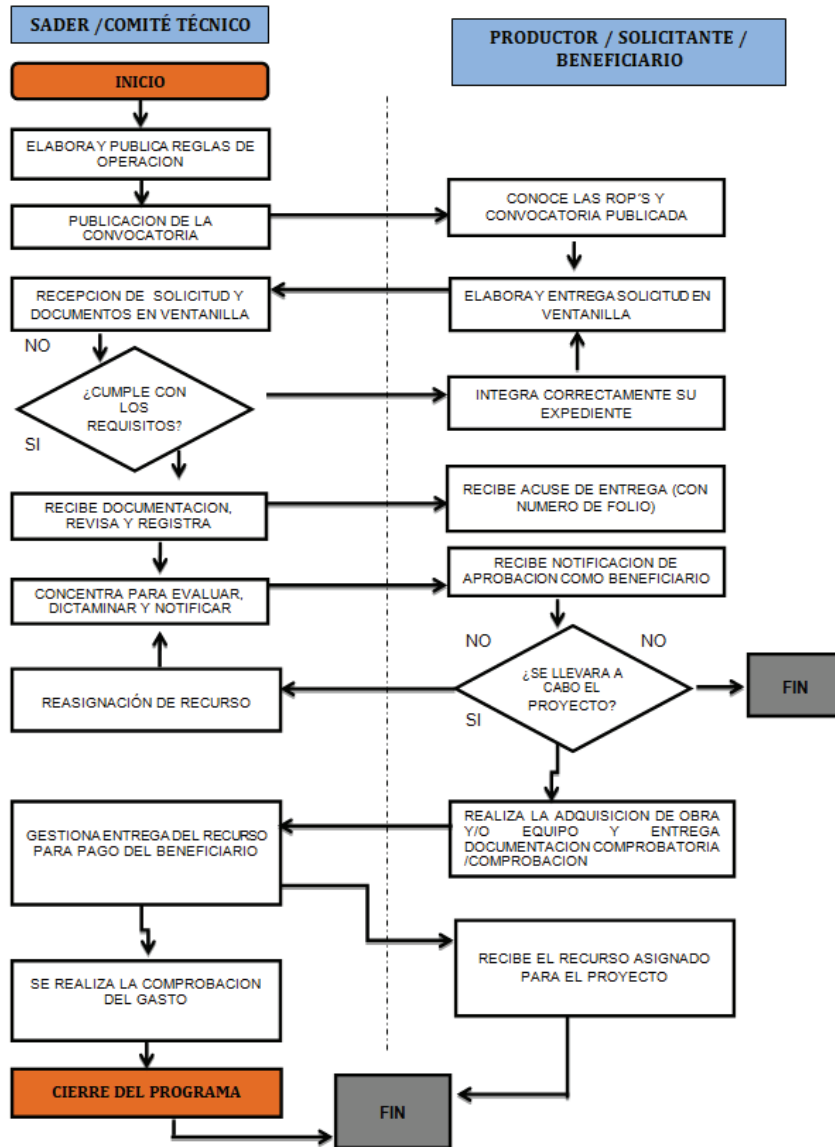

EL ESTADO DE JALISCO

PERIÓDICO OFICIAL

70

RESUMEN NARRATIVO	INDICADORES				LINEA BASE	METAS (Valor)	METAS	MEDIOS DE VERIFICACIÓN	SUPUESTOS
	INDICADOR	FÓRMULA	TIPO DE INDICADOR	DIMENSIÓN					
FIN Potencializar el liderazgo de Jalisco en materia agropecuaria a nivel nacional, ampliando, rehabilitando y modernizando la infraestructura rural productiva, desarrollando las capacidades productivas y la asistencia técnica para los productores del campo, incrementando el valor agregado y la comercialización de los productos del sector primario, mejorando la sanidad e inocuidad de los productos agropecuarios, promoviendo los sistemas y prácticas de producción agropecuaria sustentables e incrementando la innovación y tecnificación de los procesos que eleven la productividad del campo y la calidad de vida de los	Porcentaje de participación en el PIB agropecuario nacional	$(\frac{1420 \text{ Numero de Porcentaje (Realizado)}}{1420 \text{ Numero de Porcentaje (Programado)}}) * 100$	Estratégico	Eficacia	0	12.36	100%	En el Sistema de Monitoreo de Indicadores del Desarrollo de Jalisco (MIDE Jalisco), para consulta abierta en https://seplan.app.jalisco.gob.mx/mide	
	Los productores avícolas mejoran la infraestructura y equipamiento en sus unidades de producción avícolas.	Tasa de crecimiento de la producción de nuevo pollo	$(\frac{\text{Producción pollo año actual} - \text{Producción pollo año anterior}}{\text{Producción pollo año anterior}}) * 100$	Estratégico	Eficacia	1'496,618.3	1'504,251.4	0.51%	Servicio de Información Agroalimentaria y Pesquera, SIAP.
PROPOSITO Componente 1 Proyectos de infraestructura para granjas avícolas apoyados	Tasa de crecimiento de la producción de pollo	$(\frac{\text{Producción pollo año actual} - \text{Producción pollo año anterior}}{\text{Producción pollo año anterior}}) * 100$	Estratégico	Eficacia	253,361.5	254,653.6	0.51%	Servicio de Información Agroalimentaria y Pesquera, SIAP.	
	Proyectos de infraestructura para granjas avícolas apoyados	Porcentaje de proyectos avícolas apoyados	$(\frac{\text{Numero de proyectos avícolas apoyados}}{\text{Numero de proyectos avícolas programados}}) * 100$	Gestión	Eficacia	40	100%	Expedientes de granjas apoyadas, Material fotográfico, Actas de entrega recepción, Dirección de Fomento Avícola	
COMPONENTE 1:									
ACTIVIDADES Actividad 1.1 Solicitudes de apoyo atendidas	Porcentaje de solicitudes de apoyo atendidas	$(\frac{\text{Numero de solicitudes de apoyo atendidas}}{\text{Numero de solicitudes de apoyo recibidas}}) * 100$	Gestión	Eficacia	86	90	100%	Registros de la Dirección de Fomento Avícola	Los productores entregan las solicitudes en tiempo y forma
	Actividad 1.2 Dictaminación de Solicitudes	Porcentaje de solicitudes dictaminadas	$(\frac{\text{Numero total de solicitudes dictaminadas}}{\text{Numero de solicitudes recibidas}})$	Gestión	Eficacia	86	90	100%	Registros de la Dirección de Fomento Avícola

Glosario

Aplicación de los recursos.- Utilización del estímulo, apoyos o subsidio en los conceptos autorizados en el Programa.

Apoyos.- Se refiere al monto económico, en especie o en servicios que se otorga al beneficiario que cumple con los requisitos, criterios de selección del programa, documentos comprobatorios, y trámites a que se refieren estas Reglas de Operación.

Beneficiario(a).- Persona física o moral que recibe el apoyo y concrete la realización de acciones para alcanzar los objetivos del programa.

Carta de Notificación.- Documento oficial expedido por el Comité Técnico mediante el cual se formaliza y acredita la entrega del recurso y la aplicación de los subsidios otorgados, correspondientes a los apoyos autorizados para los beneficiarios.

Cobertura geográfica.- Es el alcance territorial del programa, en el que se definen las demarcaciones que serán objeto de la intervención; pueden ser un conjunto de regiones, municipios, zonas, localidades, etc.

Comité Técnico.- Cada programa contará con un Comité Técnico que será el órgano encargado de revisar, aprobar, supervisar y vigilar la correcta aplicación y transparencia de los recursos; el cual estará integrado por el Despacho del Secretario de Agricultura y Desarrollo Rural, el responsable de la Unidad Ejecutora del Gasto, y el responsable de la Unidad Operativa.

Componente.- Se refiere a cada uno de los conceptos de apoyo del Programa.

Convocatoria.- Documento difundido por la SADER, a través del cual se invita a la población objetivo a participar en los Programas y donde se especifica fechas de apertura de ventanillas, requisitos para acceder al programa y lugar de recepción de documentos.

CURP.- Clave Única de Registro de Población.- Código alfanumérico único de identidad de 18 caracteres utilizado para identificar oficialmente tanto a residentes como a ciudadanos mexicanos de todo el país, expedido por la Secretaría de Gobernación.

Dictamen de Beneficiarios.- Documento emitido por el Comité Técnico del Programa, en el cual queda asentado el número de solicitudes recibidas, además del resultado del análisis de las mismas, expresando el número de apoyos aprobados, nombre de los beneficiarios y monto de apoyo comprometido.

Indicador.- Es la expresión cuantitativa construida a partir de variables cuantitativas o cualitativas, que proporciona un medio sencillo y fiable para medir logros (cumplimiento de objetivos y metas establecidas), reflejar los cambios vinculados con las acciones del programa, monitorear y evaluar sus resultados. Los indicadores de desempeño pueden ser indicadores estratégicos (referidos a los efectos, resultados e impactos del programa) o indicadores de gestión (insumos, actividades y productos del programa).

Objetivo.- Es el resultado que un programa pretende alcanzar a través de la ejecución de determinadas acciones, debe ser general o específico. Los objetivos específicos son un conjunto de resultados que a su vez permiten lograr un objetivo general. El objetivo general refleja el resultado que se espera lograr en términos de la atención de un problema público.

Persona Moral.- Toda aquella entidad de existencia jurídica, que está constituida por grupos u organizaciones de personas, y que es reconocida como instancia unitaria con capacidad para ejercer derechos y contraer obligaciones.

Población objetivo.- Es un subconjunto de la población potencial a la que están destinados los productos del programa, y que es factible atender dados los recursos disponibles en un periodo de tiempo específico.

Población potencial.- Es la población aproximada que presenta el problema descrito en las Reglas de Operación del Programa.

Productor.- Persona que produce, fabrica o elabora un producto o un bien.

Reglas de Operación.- Conjunto de disposiciones que enmarcan y dan forma a la operación de los programas, señalando con claridad los mecanismos para que el recurso financiero o en especie y los esfuerzos de todos los actores involucrados en el proceso se manejen con transparencia, la no discrecionalidad, de manera equitativa, eficaz y eficiente.

SADER.- Secretaría de Agricultura y Desarrollo Rural del Estado de Jalisco

Seguimiento.- Mecanismo preventivo y correctivo que permite la oportuna detección y corrección de desviaciones, ineficiencias o incongruencias en el curso de la formulación, instrumentación, ejecución y evaluación de las acciones, con el propósito de procurar el cumplimiento de la normatividad que las rige.

Sistema Producto.- El conjunto de elementos y agentes concurrentes de los procesos productivos de productos agropecuarios, incluidos el abastecimiento de equipo técnico, insumos productivos, recursos financieros, la producción primaria, acopio, transformación, distribución y comercialización.

Unidad Operativa Responsable.- Para la interpretación de estas reglas de operación se entenderá por Unidad Operativa Responsable a la Dirección de Área que operará al Programa Público.

Unidad Ejecutora del Gasto.- Para la interpretación de estas reglas de operación se entenderá por Unidad Ejecutora de Gasto a la Dirección General responsable del Programa Público.

NOTA ACLARATORIA

En el Periódico Oficial "El Estado de Jalisco", del sábado 21 de marzo de 2020, número 27, sección V, en la portada en la parte inferior

Dice: JUEVES 21 DE MARZO DE 2020

Debe decir: SÁBADO 21 DE MARZO DE 2020



EL ESTADO DE JALISCO

PERIÓDICO OFICIAL

REQUISITOS PARA PUBLICAR EN EL PERIÓDICO OFICIAL

Los días de publicación son martes, jueves y sábado

Para convocatorias, estados financieros, balances y avisos

1. Que sean originales
2. Que estén legibles
3. Copia del RFC de la empresa
4. Firmados (con nombre y rúbrica)
5. Pago con cheque a nombre de la Secretaría de la Hacienda Pública, que esté certificado.

Para edictos

1. Que sean originales
2. Que el sello y el edicto estén legibles
3. Que estén sellados (que el sello no invada las letras del contenido del edicto)
4. Firmados (con nombre y rúbrica)

Para los dos casos

- Que no estén escritos por la parte de atrás con ningún tipo de tinta ni lápiz.
- Que la letra sea tamaño normal.
- Que los Balances o Estados Financieros, si son varios, vengan uno en cada hoja.
- La información de preferencia deberá venir en cd o usb, en el programa Word u otro formato editable.

Por falta de alguno de los requisitos antes mencionados, no se aceptará ningún documento para su publicación.

PARA VENTA Y PUBLICACIÓN

Venta

- | | |
|---------------------|----------|
| 1. Número del día | \$26.00 |
| 2. Número atrasado | \$38.00 |
| 3. Edición especial | \$100.00 |

Publicaciones

- | | |
|--|------------|
| 1. Publicación de edictos y avisos notariales por cada palabra | \$8.00 |
| 2. Balances, Estados Financieros y demás publicaciones especiales, por cada página | \$1,350.00 |
| 3. Mínima fracción de 1/4 de página en letra normal | \$347.00 |
| 4. Fracción 1/2 página en letra normal | \$900.00 |

Tarifas válidas desde el día 1 de enero al 31 de diciembre de 2020
Estas tarifas varían de acuerdo a la Ley de Ingresos del Estado de Jalisco.

A t e n t a m e n t e

Dirección de Publicaciones

Av. Prolongación Alcalde 1351, edificio C, primer piso, CP 44270, Tel. 3819 2720, 3819 2722.
Guadalajara, Jalisco

Punto de Venta y Contratación

Av. Prolongación Alcalde 1855, planta baja, Edificio Archivos Generales, esquina Chihuahua
Teléfono 3819 2300, Extensiones 47306 y 47307. Librería 3819 2476
periodicooficial.jalisco.gob.mx

Quejas y sugerencias: publicaciones@jalisco.gob.mx



Secretaría
General de Gobierno
GOBIERNO DE JALISCO



EL ESTADO DE JALISCO

PERIÓDICO OFICIAL

S U M A R I O

SÁBADO 28 DE MARZO DE 2020
NÚMERO 30. SECCIÓN VIII
TOMO CCCXCVII

REGLAS de operación del “Programa de Fortalecimiento del Sector Acuícola y Pesquero en el Estado de Jalisco”, para el ejercicio fiscal 2020. **Pág. 3**

REGLAS de operación del “Programa de Apoyo en Infraestructura y Equipamiento de Granjas Avícolas”, para el ejercicio fiscal 2020. **Pág. 41**

NOTA ACLARATORIA al Periódico Oficial “El Estado de Jalisco”, del 21 de marzo de 2020, número 27, sección V. **Pág. 74**



Secretaría General
de Gobierno
GOBIERNO DE JALISCO

periodicooficial.jalisco.gob.mx