



Jalisco

GOBIERNO DEL ESTADO
PODER EJECUTIVO

SECRETARÍA GENERAL
DE GOBIERNO

DIRECCIÓN DE PUBLICACIONES

GOBERNADOR CONSTITUCIONAL
DEL ESTADO DE JALISCO
ENRIQUE ALFARO RAMÍREZ

SECRETARIO GENERAL DE GOBIERNO
JUAN ENRIQUE IBARRA PEDROZA

DIRECTOR DE PUBLICACIONES
Y DEL PERIÓDICO OFICIAL
DIEGO ALEXANDERSON LÓPEZ

Registrado desde el
3 de septiembre de 1921.
Trisemanal:
martes, jueves y sábados.
Franqueo pagado.
Publicación periódica.
Permiso número: 0080921.
Características: 117252816.
Autorizado por SEPOMEX.

periodicooficial.jalisco.gob.mx



EL ESTADO DE JALISCO

PERIÓDICO OFICIAL



**SÁBADO 28 DE MARZO
DE 2020**

**GUADALAJARA, JALISCO
TOMO CCCXCVII**





EL ESTADO DE JALISCO

PERIÓDICO OFICIAL

GOBERNADOR CONSTITUCIONAL
DEL ESTADO DE JALISCO
ENRIQUE ALFARO RAMÍREZ

SECRETARIO GENERAL DE GOBIERNO
JUAN ENRIQUE IBARRA PEDROZA

DIRECTOR DE PUBLICACIONES
Y DEL PERIÓDICO OFICIAL
DIEGO ALEXANDERSON LÓPEZ

Registrado desde el
3 de septiembre de 1921.
Trisemanal:
martes, jueves y sábados.
Franqueo pagado.
Publicación periódica.
Permiso número: 0080921.
Características: 117252816.
Autorizado por SEPOMEX.

periodicooficial.jalisco.gob.mx



Jalisco
GOBIERNO DEL ESTADO

REGLAS

Al margen un sello que dice: Gobierno del Estado de Jalisco. Secretaría de Agricultura y Desarrollo Rural.

REGLAS DE OPERACIÓN

**PROGRAMA DE APOYO PARA LA CONSERVACIÓN DE LOS RECURSOS NATURALES DEL
ESTADO DE JALISCO**

EJERCICIO 2020

SECCIÓN I. PARTICULARIDADES DEL PROGRAMA

1. FUNDAMENTACIÓN Y MOTIVACIÓN JURÍDICA

ALBERTO ESQUER GUTIÉRREZ, Secretario de Agricultura y Desarrollo Rural del Gobierno del Estado de Jalisco, con fundamento en lo dispuesto por los artículos 36, 46 y 50, fracciones X, XI, XX y XXII de la Constitución Política del Estado de Jalisco; artículos 2, 4 fracciones I y IV, 5 fracciones I, IV, V, VI, X, XII, XIII, XIV, XV, 6, 8, 11 numeral 1 y 2 fracción III, 12, 13, 14, 15 fracciones I, IV, V, VI, VIII, IX, X y XI, 16 fracción VI y 22 de la Ley Orgánica del Poder Ejecutivo del Estado de Jalisco; artículos 21 y 22 de la Ley de Desarrollo Rural Sustentable del Estado de Jalisco; así como lo dispuesto en el artículo 19 del Decreto número 27785/LXII/19 que contiene el Presupuesto de Egresos del Gobierno del Estado de Jalisco, para el año 2020 y,

CONSIDERANDO:

I. El artículo 50 de la Constitución Política del Estado de Jalisco que establece como facultades exclusivas del Titular del Poder Ejecutivo, entre otras, el organizar y conducir la planeación del desarrollo del Estado y establecer los medios para la participación social; cuidar de la recaudación, aplicación e inversión de los caudales del Estado, con arreglo a las leyes; celebrar convenios con la Federación, con los municipios y con los particulares, respecto de la prestación de servicios públicos, cuando el desarrollo económico y social lo haga necesario, así como delegar facultades específicas en el ámbito administrativo a las secretarías, dependencias, organismos y entidades que se constituyan para el auxilio en el desempeño de sus atribuciones.

II. Los artículos 14 y 22 de La Ley Orgánica del Poder Ejecutivo del Estado de Jalisco que establecen respectivamente que para el despacho de los asuntos que competan al Poder Ejecutivo, el Gobernador del Estado se auxiliará de las secretarías en el ramo correspondiente y; que la Secretaría de Agricultura y Desarrollo Rural es la dependencia responsable de diseñar, aplicar y evaluar la política de Desarrollo Rural en coordinación con la Federación y los municipios, por lo que le corresponde, entre otras atribuciones, diseñar y ejecutar programas que impulsen el desarrollo rural en el Estado, determinar los criterios generales para la participación de los usuarios de los servicios rurales, promover,

apoyar y gestionar la participación ciudadana y de los organismos de la sociedad civil en la elaboración, ejecución y evaluación de las políticas sociales de desarrollo rural, así como promover, apoyar, gestionar, coordinar y realizar estudios, investigaciones y actividades formativas sobre el desarrollo rural, agropecuario, acuícola y pesquero.

III. Los artículos 1, 4 y 16 de La Ley de Desarrollo Rural Sustentable del Estado de Jalisco que establecen respectivamente que su objeto es lograr el desarrollo rural sustentable en el Estado de Jalisco; que las políticas estarán encausadas atendiendo al principio de corresponsabilidad de la comunidad y gobierno, por lo que deberá estimularse la participación ciudadana en los actos que signifiquen bienestar para su propia comunidad y; que el programa sectorial para el Desarrollo Rural Sustentable del Estado, contemple el fomento de acciones específicas que incidan, coadyuven y determinen el mejoramiento de las condiciones productivas, económicas, sociales, ambientales y culturales del medio rural.

IV. Que el Plan Estatal de Gobernanza y Desarrollo de Jalisco 2018-2024, en su eje de Desarrollo Rural plantea como objetivo potencializar el liderazgo de Jalisco en materia agropecuaria a nivel nacional, ampliando, rehabilitando y modernizando la infraestructura rural productiva, desarrollando las capacidades productivas y la asistencia técnica para los productores del campo, incrementando el valor agregado y la comercialización de los productos del sector primario, mejorando la sanidad e inocuidad de los productos agropecuarios, promoviendo los sistemas y prácticas de producción agropecuaria sustentables e incrementando la innovación y tecnificación de los procesos que eleven la productividad del campo y la calidad de vida de los productores.

V. Que la presente administración estatal busca atender los objetivos y metas planteadas en la Agenda 2030 para el Desarrollo Sostenible de la Organización de las Naciones Unidas, y particularmente en lo que refiere a los programas y acciones impulsados por la Secretaría de Agricultura y Desarrollo Rural, así como por acciones intersecretariales, se contemplan, entre otras: mejorar la calidad del agua reduciendo la contaminación, eliminando el vertimiento y minimizando la emisión de productos químicos y materiales peligrosos (ODS6.3); proteger y restablecer los ecosistemas relacionados con el agua (ODS6.6); ampliar la infraestructura y mejorar la tecnología para prestar servicios energéticos modernos y sostenibles (ODS7.b); Mejorar progresivamente la producción y el consumo eficientes de los recursos mundiales y procurar desvincular el crecimiento económico de la degradación del medio ambiente (ODS8.4); lograr la gestión sostenible y el uso eficiente de los recursos naturales (ODS12.2); luchar contra la desertificación, rehabilitar las tierras y los suelos degradados (ODS15.3)

VI. Que bajo estas premisas es que se establece que toda persona que realice actividad agropecuaria tiene derecho a ser beneficiada por los programas de desarrollo rural, en particular aquellos ciudadanos que formen parte de algún grupo con actividad agropecuaria, económica, sociedad rural, agro-empresa, cadena productiva, comisión intersecretarial, comunidad rural, consejos distritales, siempre y cuando cumplan con los requisitos que en cada caso se señalen; se reconocen sus derechos y se establecen sus obligaciones.

Por su parte el Decreto número 27785/LXII/19, que contiene el presupuesto de egresos del Gobierno del Estado de Jalisco, vigente para el ejercicio fiscal 2020, señala que las Dependencias ó entidades del Poder Ejecutivo, deberán elaborar, aprobar publicar y poner a disposición de los posibles beneficiarios, las Reglas de Operación de los Programas que brinden apoyos públicos a más tardar el 31 de marzo del 2020.

VII. Que tomando en cuenta las consideraciones señaladas así como los fundamentos jurídicos indicados, por este conducto, se expiden las Reglas de Operación del “Programa de Apoyo para para la Conservación de los Recursos Naturales del Estado de Jalisco”, en lo sucesivo para los efectos del presente instrumento, identificada como la Secretaría; en el cual se establecen los mecanismos con los que ha de operar durante la anualidad 2020.

2. ANTECEDENTES

México es considerado un país “megadiverso”, ya que forma parte del selecto grupo de naciones poseedoras de la mayor cantidad y diversidad de animales y plantas, casi el 70% de la diversidad mundial de especies. La bio-diversidad en México significa un aporte innegable de la presencia de recursos naturales que en otros ecosistemas no fuera posible obtener; dichos recursos tienen una importancia significativa en las actividades productivas ya que son las que propician las condiciones climáticas y de los ecosistemas para su desarrollo.

Muchos de los problemas más apremiantes de la población rural y de su ambiente están relacionados con el manejo de los recursos de aguas y tierras. Estos incluyen la malnutrición, la inseguridad alimentaria, los bajos niveles de vida, las migraciones en gran escala y algunas veces la competencia violenta por los recursos para satisfacer sus necesidades básicas. Los problemas ambientales involucran la degradación de la tierra, la destrucción de los hábitats terrestres y acuáticos y la pérdida de biodiversidad.

En la actualidad existen diversas tecnologías que permiten desarrollar sistemas de producción agropecuarias que facilitan la conservación de los recursos naturales.

3. DESCRIPCIÓN DEL PROBLEMA PÚBLICO Y LA INTERVENCIÓN

3.1 Descripción del problema público.

El problema público que se presenta es el impacto negativo de las actividades productivas primarias que deteriora a los ecosistemas y los recursos naturales generando degradación, deforestación y emisión de gases de efecto invernadero.

Las principales causas de esta problemática es que el modelo de intensificación agrícola más difundido supone el uso intensivo de insumos agrícolas, como agua, fertilizantes y plaguicidas. Lo mismo vale para la producción animal, con la consiguiente contaminación de las aguas y la destrucción de los hábitats de agua dulce y de las propiedades del suelo. La intensificación también ha provocado la drástica reducción de la bio-diversidad de cultivos y animales.

3.2 Descripción de la intervención.

Para hacer frente a esta problemática la actual administración estatal, impulsará apoyos económicos destinados a la conservación de los recursos naturales sobre todo en zonas que son vulnerables por el desarrollo de las actividades productivas para la implementación de proyectos para la conservación de la biodiversidad, para la producción de cultivos de importancia biológica y ecosistémica, conservación de zonas productivas y zonas proveedoras de recursos naturales así como cuerpos de agua de los que se disponen recursos para la producción.

4. INFORMACIÓN BÁSICA

4.1 Información general		
Nombre Oficial del Programa	Programa de Apoyo para para la Conservación de los Recursos Naturales del Estado de Jalisco	
Modalidades de Apoyo	Monetario	Si
	Especie	
	Servicio	
	Infraestructura	
Derecho social y humano	Derechos sociales que potencien las capacidades de las personas que viven en el sector rural, a través de acciones que inciden en la alimentación y el trabajo reduciendo las condiciones de pobreza. Derecho a un medio ambiente sano.	
4.2 Alineación con el Plan Estatal de Gobernanza y Desarrollo		
	Objetivo general	Proyecto estratégico
Eje sectorial: Desarrollo	Potencializar el liderazgo de Jalisco en materia agropecuaria a nivel nacional, ampliando, rehabilitando y modernizando la	Derechos ambientales

económico Temática: Desarrollo Rural	infraestructura rural productiva, desarrollando las capacidades productivas y la asistencia técnica para los productores del campo, incrementando el valor agregado y la comercialización de los productos del sector primario, mejorando la sanidad e inocuidad de los productos agropecuarios, promoviendo los sistemas y prácticas de producción agropecuaria sustentables e incrementando la innovación y tecnificación de los procesos que eleven la productividad del campo y la calidad de vida de los productores.	
Eje especial o transversal		
4.3 Información administrativa - organizacional		
Dependencia o unidad responsable	Secretaría de Agricultura y Desarrollo Rural	
Dirección general o unidad ejecutora de gasto	Dirección General de Fomento Agropecuario y Sustentabilidad	
Dirección o unidad operativa	Dirección de Cadenas Productivas y Sustentabilidad	
4.4 Información programática - presupuestal		
Tipo de programa	Programa público	Si
	Programa social	
	Acción	
Presupuesto autorizado	10,000,000 (DIEZ MILLONES DE PESOS 00/100 M.N.)	
Clave presupuestaria	21111090000021632131S304094246031111001A220150	
Denominación de la partida presupuestaria	4246 Programas y conceptos complementarios	
Clave del programa presupuestario	304	
Nombre del programa presupuestario	Fomento a la producción agropecuaria y pesquera	
Ubicación en el programa presupuestario	Propósito	
	Componente	09 Apoyos económicos para el fomento agropecuario,

		acuícola y pesquero otorgados
	Destino	03 Proyectos productivos de zonas marginadas

SECCIÓN II. OBJETIVOS Y ALCANCES DEL PROGRAMA

5. OBJETIVOS

OBJETIVO GENERAL.

Implementar proyectos para la conservación de los recursos naturales y el rescate de especies y variedades nativas de Jalisco.

OBJETIVOS ESPECÍFICOS.

Disminuir la presión por las actividades productivas en áreas naturales protegidas y cuerpos de agua.

Conservación de zonas productivas

Incentivar la producción de cultivos de importancia biológica y ecosistémica.

6. POBLACIÓN POTENCIAL Y OBJETIVO

El programa esta dirigido a productores del sector primario, asociaciones de productores, municipios, organismos públicos descentralizados, asociaciones sin fines de lucro, patronatos y a todas aquellas personas físicas y morales que acrediten los requisitos del programa.

Población Potencial	Población Objetivo	Cobertura de la Población Objetivo
1200	30	2.5%

7. COBERTURA GEOGRÁFICA

La cobertura del Programa será en todo el Estado de Jalisco.

8. PROGRAMAS POTENCIALMENTE COMPLEMENTARIOS

Este Programa de Conservación de los Recursos Naturales del Estado de Jalisco se complementa con el Programa de Capacitación y Extensionismo Rural de la Secretaria de

Agricultura y Desarrollo Rural (SADER), mediante el acompañamiento, asesoría y capacitación a los productores.

SECCIÓN III. OPERACIÓN Y GESTIÓN

9. CARACTERÍSTICAS DE LOS APOYOS

Los conceptos y características del apoyo con descritos a continuación a través de los siguientes componentes:

Componente 1.- Áreas naturales protegidas.

Conceptos de Apoyo.

a) Construcción y equipamiento de viveros para el rescate de flora nativa.

- Construcción de camas de reproducción forestal.

- Compra de almácigos.

- Tubería, sistemas de riego (aspersión, goteo, etc), bombas.

- Construcción de camas de lombricomposta y;

- Todos aquellos no especificados que sean necesarios para la construcción y equipamiento de viveros con vocación de rescate de flora nativa de las áreas naturales protegidas.

b) Obras para la conservación de suelos.

- Construcción de taludes, zanjas, terrazas, practicas vegetativas de conservación.

- Acciones de reforestación de zonas prioritarias.

Características del apoyo.

- Apoyo de hasta \$150,000.00 (Ciento cincuenta mil pesos M.N. 00/100).

Componente 2.- Cuerpos de aguas.

Conceptos de Apoyo.

a) Elaboración de estudios para la conservación de humedales y cuerpos de agua.

- Estudios de aporte hídrico y escorrentías.

- Estudios batimétricos.

- Análisis de suelos.
- Estudios de capacidad de carga animal.
- Estudios de capacidad de carga agrícola intensiva y;
- Todos aquellos que justifiquen acciones tendientes al mantenimiento y conservación de los cuerpos de aguas.

b) Implementación de proyectos de intervención para el mantenimiento de cuerpos de aguas.

- Obras de retención de suelos en predios susceptibles de aportes.
- Construcción de fosas de absorción y obras para la recarga de mantos freáticos.

Características del apoyo.

- Apoyo de hasta \$500,000.00 (Quinientos mil pesos M.N. 00/100).

Componente 3.- Conservación de zonas productivas costeras y de litoral.

Conceptos de Apoyo.

a) Elaboración de estudios para la conservación de lagunas costeras y de litoral.

- Estudios de aporte hídrico y escorrentías.
- Estudios batimétricos.
- Estudios de impacto ambiental.
- Estudios de capacidad de carga animal.
- Estudios de capacidad de carga agrícola y;
- Todos aquellos que justifiquen acciones tendientes al mantenimiento y conservación de las lagunas costeras y de litoral.

b) Implementación de proyectos de intervención para el mantenimiento de bocas, esteros y lonjas pesqueras.

- Obras de retención de suelos en predios susceptibles de aportes.

Características del apoyo.

- Apoyo de hasta \$500,000.00 (Quinientos mil pesos M.N. 00/100).

Componente 4.- Cultivos de importancia biológica y ecosistémica.

Conceptos de Apoyo.

a) Cultivo de maíces originarios.

- Establecimiento de parcelas de maíces originarios comprobable con (Establecer prueba)

b) Cultivo de Nopal en sus diversas variedades.

- Establecimiento y tecnificación de plantación de nopal (tuna, forraje, nopal verdura) a cielo abierto.

- Establecimiento y tecnificación de plantación de nopal (tuna, forraje, nopal verdura) en macro tunel.

c) Establecimiento de cultivo comercial de agaves para raicilla. Las especies susceptibles del apoyo son las señaladas en el decreto de denominación de origen publicado en el periódico oficial del Estado de Jalisco. (Anexo 7)

Características del apoyo.

- Apoyo de hasta \$500,000.00 (Quinientos mil pesos M.N. 00/100).

Componente 5.- Proyectos para el manejo y aprovechamiento sustentable de los recursos naturales

a) Infraestructura y equipamiento para uso eficiente del agua en unidades de producción.

b) Infraestructura y equipamiento para el aprovechamiento de agua de lluvia.

c) Infraestructura y equipamiento para el manejo adecuado de los residuos de producción.

d) Infraestructura y equipamiento para prácticas sustentables de producción.

Características del apoyo

- Apoyo de hasta el 50% del proyecto y hasta \$250,000.00 (Doscientos cincuenta mil pesos (M.N.) 00/100)

Temporalidad.

Los apoyos serán otorgados por única ocasión en el año.

Para la operación del programa, de ser necesario, podrá utilizarse hasta el 2% del presupuesto asignado para gastos indirectos; debidamente autorizados por el Comité

Técnico, recurso que, de no ser utilizado deberá ejercerse en apoyo a los proyectos previstos en estas reglas de operación.

10. SELECCIÓN DE BENEFICIARIOS

10.1 Criterios de elegibilidad.

Serán elegibles de apoyo aquellas personas físicas y morales que cumplan con los criterios y requisitos establecidos en las presentes Reglas de Operación del Programa:

Criterios	Requisitos
1.- Que el beneficiario se comprometa con la conservación de los recursos naturales.	a) Que presente carta compromiso que acredite el compromiso de conservar los recursos naturales especificando el impacto esperando con sus acciones.
2.- Que se encuentre dentro del área geográfica elegible.	b) Geo-referencia del sitio donde se implementará el proyecto, mediante ubicación en google earth o bien cuadro de coordenadas del predio a trabajar.
3.- En su caso, sea productor raicillero.	c) Que este inscrito en el padrón del consejo promotor de la raicilla.

El solicitante podrá ser partícipe del programa siempre y cuando en años anteriores al ejercicio actual no haya sido apoyado con el mismo concepto.

Los criterios a los que se sujetará el Comité Técnico para la selección de los beneficiarios se muestran en el Anexo 2 de la presente regla de operación.

10.2 Requisitos

Las personas solicitantes de los apoyos del Programa establecido en las presentes Reglas de Operación, deberán presentar adjuntos a su solicitud de apoyo "Anexo 1 (Solicitud de Apoyo), en copia simple y original con fines de cotejo, los siguientes documentos:

Personas físicas.

Ser mayor de edad;

- a) Solicitud de apoyo debidamente requisitado mediante formato que se podrá solicitar en ventanilla. (Anexo 1)
- b) Identificación oficial vigente;
- c) Cédula Única de Registro de población, CURP;
- d) Cédula de identificación fiscal;
- e) Comprobante de domicilio del solicitante (recibo de luz ó teléfono) con una vigencia no mayor a tres meses anteriores a la fecha de solicitud;
- f) Constancia de propiedad o posesión del predio (escritura pública, título de propiedad, certificado parcelario o bien el contrato de arrendamiento o comodato en su caso ó declaratoria como área natural protegida, que cumplan con los requisitos legales correspondientes).
- g) Anexo técnico que justifique las acciones de la intervención, anexar cotización de la inversión a solicitada.
- h) Carta compromiso que acredite que conservará los recursos naturales del polígono de intervención. (Anexo 6)
- i) En el caso de los productores de raicilla, que este inscrito en el padrón del consejo promotor de la raicilla.

Personas morales.

- a) Acta Constitutiva, así como, el instrumento jurídico con el que acredite su personalidad el o la representante legal, con la lista de asistencia y de firmas, ambos instrumentos deberán estar debidamente protocolizados ante el o la Notario Público e inscritos en el Registro Público de la Propiedad correspondiente;
- b) Identificación oficial vigente de la persona que se ostente como representante legal;
- c) CURP del representante legal;
- d) Cédula de identificación fiscal de la persona moral;
- e) Cédula de identificación fiscal del representante legal;
- f) Comprobante de domicilio de la persona moral;
- g) Comprobante de domicilio del representante legal;

h) Constancia de propiedad o posesión del predio (escritura pública, título de propiedad, certificado parcelario o bien el contrato de arrendamiento o comodato en su caso ó declaratoria como área natural protegida, que cumplan con los requisitos legales correspondientes).

i) Anexo técnico que justifique las acciones de la intervención, anexas cotizaciones de la inversión solicitada.

j) Carta compromiso que acredite que conservará los recursos naturales del polígono de intervención. (Anexo 6)

k) En el caso de los productores de raicilla, que este inscrito en el padrón del consejo promotor de la raicilla.

Una vez seleccionado como beneficiario se deberá presentar:

1. Comprobante emitido por la Institución Bancaria a nombre del beneficiario, del último mes, que contenga número de cuenta y Clave Bancaria Estandarizada (CLABE), (verificar que la cuenta se encuentre activa).

10.3. De los Derechos y Obligaciones de las Personas Beneficiarias

I. Son derechos de las personas beneficiarias:

Las personas que resulten beneficiarias, tendrán derecho a recibir el apoyo en el porcentaje que corresponda en los términos de las presentes Reglas de Operación y a recibir la asesoría necesaria para el cumplimiento de sus obligaciones adquiridas.

II. Son obligaciones de las personas beneficiarias:

a) Cumplir con los requisitos y las obligaciones establecidas en las presentes Reglas de Operación.

b) Aplicar a los fines autorizados el apoyo recibido y conservar los comprobantes fiscales en los términos de la legislación aplicable.

c) Aceptar, facilitar y atender en cualquier etapa del proceso, las verificaciones, auditorías, inspecciones y solicitudes de información por parte de la Instancia Ejecutora, instancias fiscalizadoras o de cualquier otra autoridad competente, con el fin de verificar la correcta aplicación de los recursos otorgados; así como la supervisión de parte de la SADER y las que ésta determine.

d) Suscribir el convenio correspondiente según el apoyo que reciba.

- e) Presentar los documentos que avalan la recepción del apoyo, así como aquellos que comprueban el debido ejercicio, de conformidad con las presentes Reglas de Operación.
- f) Comprobar la utilización del recurso en los fines y proyectos aprobados de conformidad con las reglas de operación y el convenio.
- g) Las demás previstas en estas reglas de operación y el convenio suscrito.

10.4. De las Facultades y Obligaciones de la SADER

I. La SADER tendrá las facultades siguientes:

- a) Suscribir convenios con los beneficiarios del programa;
- b) En caso de que derivado de alguna verificación ya sea documental y/o de campo se detecte algún incumplimiento a lo establecido en las presentes Reglas de Operación y a las obligaciones adquiridas por la persona beneficiaria en cuanto al debido ejercicio de los recursos públicos, la SADER podrá cancelar el apoyo,
- c) La SADER se reserva el derecho de negar posteriores apoyos a las personas beneficiarias incumplidas, así como por irregularidades relacionadas con el predio presentado para efecto del apoyo, según el proyecto de que se trate.
- d) Verificar y dar seguimiento a las acciones y proyectos del programa.
- e) Las demás que le otorguen las presentes Reglas de Operación.

LA SADER a través de la Unidad Operativa Responsable, podrá solicitar en cualquier momento a la persona beneficiaria toda la información y documentación necesaria para llevar a cabo un adecuado seguimiento y control en la aplicación de los recursos, teniendo la facultad de rescindir los mismos, cuando se detecte que ha destinado los recursos a un fin distinto del estipulado; lo anterior, en cualquier momento sin responsabilidad para la SADER, bastando para tal efecto, un oficio dirigido a la persona beneficiaria, signado por el Comité Técnico.

La SADER por conducto de la Unidad Operativa Responsable realizará las acciones necesarias para la promoción de los apoyos, recibirá las solicitudes de las personas interesadas y el Comité Técnico dictaminará las mismas.

10.5 Sanciones

La SADER podrá rescindir los apoyos otorgados, cuando la persona beneficiaria realice lo siguiente:

I. Por incumplimiento a cualquier obligación, procedimiento o condiciones que dieron origen a su calificación como persona beneficiaria para el otorgamiento del apoyo, señalados en la presente Regla de Operación y en el convenio.

II. No aplicar los recursos entregados para los fines aprobados o aplicarlos inadecuadamente, lo que notoriamente advierta ineficiencia o deshonestidad, en cuyo caso, la persona beneficiaria deberá reintegrar la totalidad de los recursos otorgados con los correspondientes productos financieros.

III. Negarse a proporcionar a la Unidad Ejecutora del Gasto, o a cualquiera otra instancia autorizada, las facilidades, la documentación e información que les soliciten, con el fin de verificar la correcta aplicación y destino del apoyo otorgado.

IV. Utilizar inadecuadamente la imagen institucional de la SADER.

V. El incumplimiento en las obligaciones contraídas o presentar información falsa sobre los conceptos de aplicación del apoyo entregado, será causa de sanción, debiéndose requerir el reintegro del monto apoyado, la cancelación definitiva del apoyo y/o subsidio otorgado, y/o la imposibilidad para participar en futuras convocatorias.

VI. No entregar a la Unidad Ejecutora del Gasto, los informes y la documentación que acredite los avances físico-financieros y la conclusión de los compromisos.

VII. En caso de no cumplirse el total de las metas comprometidas por causas atribuibles a la persona beneficiaria, la Unidad Ejecutora del Gasto solicitará la devolución proporcional de los apoyos y podrá finiquitar los recursos convenidos.

La persona beneficiaria del apoyo que sea responsable de incumplimiento, perderá su derecho a acceder a otros apoyos o programas a cargo de la SADER, hasta en tanto no realice la devolución del apoyo o subsidio otorgado y sus productos financieros generados hasta la fecha en que realice dicha devolución.

11. PROCESO DE OPERACIÓN O INSTRUMENTACIÓN

El programa quedará sujeto al siguiente proceso de operación e instrumentación:

Para el trámite de apoyo de los programas y componentes a que se refieren las presentes Reglas de Operación se seguirá el procedimiento siguiente:

11.1 Emisión de la convocatoria

La Secretaría de Agricultura y Desarrollo Rural por conducto de la Unidad Ejecutora del Gasto emitirá la convocatoria del programa, la cual deberá contener la siguiente información:

- a) Fecha de apertura y cierre de ventanillas
- b) Horario de atención
- c) Documentación y requisitos necesarios

11.2 Difusión de la convocatoria:

La convocatoria será difundida a través de la página de internet de la Secretaría de Agricultura y Desarrollo Rural: <https:sader.jalisco.gob.mx/prensa/convocatorias>.

11.3 Apertura de Ventanillas:

La ventanilla autorizada para la recepción de solicitudes, estará ubicada en la Secretaría de Agricultura y Desarrollo Rural (SADER), con domicilio en Avenida Hidalgo No. 1435 piso 3, Colonia Americana, Guadalajara, Jalisco.

Las solicitudes de apoyo del programa deben entregarse en las fechas establecidas ante la ventanilla autorizada, donde se podrá solicitar los formatos que deberán presentar aquellos interesados en participar en el programa.

11.4 Recepción de solicitudes

La Unidad Operativa realizará las siguientes acciones:

- a. Revisa la solicitud de apoyo y coteja los documentos anexos
- b. Si al solicitante le falta alguno(s) de los requisito(s) señalados en la presente regla de operación, no se recibirá el expediente.
- c. Recibe la solicitud de apoyo y toda la documentación requisitada por la presente regla de operación y emite folio en el documento que avala su recepción.
- d. Registra en base de datos el contacto del solicitante para hacer llegar cualquier notificación.

La simple presentación de la solicitud ante la ventanilla para el otorgamiento de apoyos, no crea derecho a obtener el subsidio solicitado. El trámite es personal, no se aceptarán intermediarios.

11.5 Instalación e integración del Comité Técnico

Por tratarse de un programa que opera con recursos estatales, su ejecución se llevará a cabo mediante la integración de un órgano colegiado denominado Comité Técnico, el cual estará integrado por:

- a) Despacho del Secretario.
- b) Responsable de la Unidad Ejecutora del Gasto.
- c) Responsable de la Unidad Operativa.

Cada miembro titular podrá designar a un suplente. En caso de que el titular no pueda asistir, lo hará el suplente designado.

11.6 Selección, dictaminación y notificación de beneficiarios

El Comité Técnico se encargará de evaluar todos los expedientes debidamente integrados de acuerdo con la presente regla de operación y dictaminará cada uno de ellos con base en los criterios de selección previstos en el anexo 2, emitiendo el acta de aprobación de beneficiarios del programa.

El Secretario de Agricultura y Desarrollo Rural y el responsable de la Unidad Ejecutora del Gasto, emitirán las cartas de notificación para los beneficiarios del programa.

En el Anexo 3 se incluye el flujograma que representa gráficamente el proceso del programa.

11.7 Firma de convenio

Una vez seleccionados los beneficiarios, el Secretario de la SADER y el responsable de la Unidad Ejecutora del Gasto firmarán un convenio donde se especifique el recurso entregado al beneficiario, monto, lugar y fecha; y el beneficiario se compromete a darle el uso estipulado en su solicitud.

Una vez firmado el convenio se solicitará la liberación del recurso autorizado; anexándolo al expediente original completo de cada uno de los beneficiarios.

11.8 Entrega de apoyos o subsidios

La entrega de los recursos se realizará por medio de transferencia electrónica a la cuenta del beneficiario.

11.9 Del reintegro de los recursos

En caso de que algún beneficiario desista de implementar las acciones o proyecto con el apoyo otorgado, se deberá reintegrar el recurso a la cuenta bancaria que indique la SADER. El Comité Técnico podrá reasignar los recursos para apoyar otros proyectos registrados en el Programa.

11.10. EJERCICIO Y COMPROBACIÓN DEL GASTO

11.10.1 Solicitud de recursos ante la Secretaría de la Hacienda Pública

La ministración de los recursos estará a cargo de la Secretaría de la Hacienda Pública del Estado de Jalisco, mediante transferencia bancaria a nombre del beneficiario.

La Secretaría de Agricultura y Desarrollo Rural, a través del titular de la Dirección General de Administración, realizará este trámite de solicitud de recursos ante la Secretaría de la Hacienda Pública, ambas del Estado de Jalisco.

11.10.2 De la solicitud del Pago

Para la entrega de los recursos del programa, la SADER deberá solicitar mediante oficio que contenga:

1. Nombre del programa
2. Monto de la ministración solicitada
3. Clave presupuestal
4. Anexando lo siguiente:
 - a) Solicitud de pago emitida a través del Sistema Integral de Información Financiera (SIIF);
 - b) Reglas de operación del programa para la solicitud de los recursos, su ejercicio y posterior comprobación del gasto.
 - c) Padrón de beneficiarios del Programa que deberá contener:
 - a. Folio del beneficiario
 - b. Nombre del beneficiario
 - c. Municipio al que pertenece el beneficiario
 - d. Concepto de apoyo
 - e. Monto de apoyo del Gobierno del Estado

f. Aportación del beneficiario

g. Monto total de la inversión

5. Expediente debidamente integrado con los siguientes documentos:

Personas Físicas.-

a) Adjuntar CFDI y su XML del beneficiario, por el importe y concepto autorizado a favor de la "Secretaría de la Hacienda Pública, RFC SPC130227L99, domicilio Pedro Moreno 281, colonia centro C.P. 44100

b) Identificación oficial (INE o Pasaporte).

c) Copia de la Cédula de Identificación Fiscal (RFC).

d) Estado de Cuenta Bancario donde se refleje el numero de cuenta y/o la CLABE a nombre del Beneficiario.

e) Convenio suscrito entre el beneficiario y la SADER.

Personas morales.- Legalmente constituidas

a) Adjuntar CFDI y su XML del beneficiario, por el importe y concepto autorizado a favor de la "Secretaría de la Hacienda Pública, RFC SPC130227L99, domicilio Pedro Moreno 281, colonia centro C.P. 44100

b) Acta constitutiva y, en su caso, el documento notarial donde consten las modificaciones a ésta y/o a sus estatutos.

c) Acta de asamblea donde mencione la designación de su representante legal donde conste el poder general o particular para pleitos y cobranzas y/o para actos de administración, debidamente protocolizado ante fedatario público.

d) Copia de la Cédula de Identificación Fiscal (RFC).

e) Identificación oficial del representante legal.

f) Estado de Cuenta Bancario donde se refleje el número de cuenta y/o la CLABE a nombre de la persona jurídica.

g) Convenio suscrito entre el beneficiario y la SADER.

11.10.3 Del resguardo de la documentación comprobatoria

La Unidad Ejecutora del Gasto resguardará el expediente del beneficiario, así como la documentación comprobatoria que integre, con motivo del apoyo otorgado. Dicha información estará disponible para los ejercicios de auditoría y control que dispongan las entidades competentes.

La SADER deberá conservar una copia, en físico o en formato electrónico, de los expedientes y/o documentación enviada a la Secretaría de la Hacienda Pública.

La SADER se compromete a destinar los recursos públicos descritos en las acciones o proyectos autorizados, observando un estricto apego a las Reglas de Operación y demás normatividad que lo rige; y se obliga a reintegrar a la SHP los recursos que no se hubiesen destinado a los fines aprobados, y aquellos que por cualquier motivo no se hubiesen ejercido al 31 de diciembre del año en curso, así como los rendimientos obtenidos, lo cual se hará dentro de los 15 días naturales siguientes al fin del ejercicio fiscal.

SECCIÓN IV. MECANISMOS DE VERIFICACIÓN Y EVALUACIÓN DE RESULTADOS

12. INDICADORES DE RESULTADO Y VALOR PÚBLICO

La Matriz de indicadores para Resultados muestra los indicadores de fin, propósito, componentes y actividades, y se muestran en el Anexo 4 de estas Reglas de Operación.

13. SEGUIMIENTO Y MONITOREO

Se contará con un reporte anual con el fin de proporcionar información acerca de la ejecución y los resultados del programa de acuerdo a las metas establecidas.

En el caso de los medios externos, se proporciona información del programa en la página MonAPP <https://programas.app.jalisco.gob.mx/programas/sistemaDeProgramasPublicos>.

14. EVALUACIÓN

De acuerdo a estas Reglas de Operación y para cumplir con el objetivo principal de este programa, las evaluaciones se deberán efectuar conforme a lo siguiente:

1. Las actividades de evaluación internas y externas serán coordinadas por la Secretaría de Planeación y Participación Ciudadana, a través de la Dirección General de Planeación y Evaluación Participativa, en su carácter de Unidad de Evaluación del Gobierno de Jalisco, de conformidad con el artículo 89, fracción II del Reglamento de la Ley de Planeación del Estado de Jalisco y sus Municipios, en colaboración con la instancia que funja como Unidad Interna de Evaluación la dependencia o entidad ejecutora del Programa.

2. Adicionalmente a las evaluaciones establecidas en el Programa Anual, se realizarán un Reporte analítico, que consiste en una autovaloración de los resultados logrados con la intervención. La Dirección de Planeación de la Secretaría, será la unidad administrativa que deberá establecer y supervisar el proceso de la evaluación interna del programa en coordinación con la Dirección General de Fomento Agropecuario y Sustentabilidad.

SECCIÓN V. TRANSPARENCIA Y RENDICIÓN DE CUENTAS

15. TRANSPARENCIA Y DIFUSIÓN

15. I. Transparencia

Estas Reglas de Operación deberán cumplir con lo establecido con la Ley de Transparencia y Acceso a la Información Pública del Estado de Jalisco y sus Municipios.

En la documentación oficial del apoyo, deberá ser incluido la leyenda “Este programa es público, ajeno a cualquier partido político. Queda prohibido el uso para fines distintos a los establecidos en el programa”.

Conforme lo establecido en la Ley General de Transparencia y Acceso a la Información Pública, publicada en el Diario Oficial de la Federación el 4 de mayo de 2015, así como de acuerdo a lo dispuesto en la Ley de Transparencia y Acceso a la Información Pública del Estado de Jalisco y sus Municipios, así como en los Lineamientos Generales para la Publicación y Actualización de la Información Fundamental, se pone a disposición de los particulares la información correspondiente a las obligaciones de transparencia concerniente al apoyo, en el sitio de internet de la Secretaría de Agricultura y Desarrollo Rural:

<http://transparencia.info.jalisco.gob.mx/>

Los datos personales que se recaben en la documentación del apoyo están protegidos conforme a lo establecido en la Ley de Protección de Datos Personales en posesión de Sujetos Obligados del Estado de Jalisco y sus Municipios, en el Título II, Capítulo II, Título III, Capítulo I, así como 16 párrafo segundo de la Constitución Política de los Estados Unidos Mexicanos; 9 fracción V, de la Constitución Política del Estado de Jalisco; 25 fracciones XV, XVII y XX, 20, 21, 22 y 23, fracción II de la Ley de Transparencia y Acceso a la Información Pública del Estado de Jalisco y su municipios, así como Décimo Segundo y Décimo Séptimo de los Lineamientos Generales en materia de protección de información confidencial, por lo que la información confidencial que se recabe será utilizada únicamente para las solicitudes, convenios, comprobaciones y seguimiento del apoyo y

estará bajo resguardo y protección de la Dirección General de Fomento Agropecuario y Sustentabilidad.

15.II. Difusión

Para fomentar la transparencia en el ejercicio y asignación de los apoyos con base en lo dispuesto en la Ley de Transparencia y Acceso a la Información Pública del Estado de Jalisco, la SADER instrumentará las acciones siguientes:

Difusión y promoción de las convocatorias así como de las presentes Reglas de Operación en la página de internet oficial, así como en las oficinas de la SADER, ubicadas en Avenida Hidalgo No. 1435, de la Colonia Americana, C.P. 44100, en la ciudad de Guadalajara, Jalisco.

La SADER deberá publicar en la página de internet oficial de manera oportuna, las convocatorias, formatos y Anexos que en términos de las presentes Reglas de Operación las personas solicitantes requieran, para estar en aptitud de acceder a los apoyos de los que se otorgan con base en este Programa.

Los montos y las personas beneficiarias serán publicados en los términos de la Ley de Transparencia y Acceso a la Información Pública del Estado de Jalisco, de la Ley de Protección de Datos Personales del Estado de Jalisco.

Asimismo, la Unidad Operativa Responsable del Programa comprendido en estas Reglas de Operación publicará una relación de las solicitudes apoyadas. Estas relaciones deberán publicarse, en la página electrónica de la SADER y en cada una de las ventanillas en las que se recibieron las solicitudes.

16. PADRÓN DE BENEFICIARIOS

El padrón único de beneficiarios es un sistema de información de Beneficiarios de Programas Gubernamentales del Gobierno del Estado de Jalisco, el cual integra y organiza datos sobre las personas que reciben apoyos (monetarios y en especie) de programas a cargo de las diferentes dependencias y organismos de la administración estatal, con el fin de contribuir a la transparencia, eficacia y eficiencia en el uso de los recursos públicos.

Cuenta con variables para cada uno de los registros (personas) capturadas y se recaban aquellas consideradas pertinentes para la SADER según las características de sus programas.

La difusión oportuna de información sobre el padrón de beneficiarios, los logros alcanzados, presupuesto asignado y erogado, así como la supervisión, el seguimiento y la

evaluación de las acciones del Apoyo, se llevarán a cabo con apego a la Ley de Transparencia y Acceso a la Información Pública del Estado de Jalisco y sus Municipios.

A través de la página oficial del Gobierno del Estado de Jalisco, se encuentra la Plataforma para el Padrón Único, <http://padronunico.jalisco.gob.mx/> donde se realiza la publicación de los beneficiarios del apoyo, esta publicación es actualizada anualmente.

17. CONTRALORÍA Y RENDICIÓN DE CUENTAS

17.1. Contraloría Social

La Unidad Ejecutora del Gasto deberá sujetarse a los instrumentos normativos publicados en el Periódico Oficial El Estado de Jalisco en los cuales se contemplen las especificaciones para llevar a cabo la promoción y la realización de las acciones necesarias para la integración y operación de la Contraloría Social, bajo el esquema que al efecto haya validado la Contraloría del Estado.

17.2. Quejas y denuncias

El programa, convocatorias o cualquier mecanismo en donde se asigne, distribuyan, enteren, o ejerzan recursos públicos son sujetos a auditoria, revisión y seguimiento tanto por el órgano interno de control correspondiente, el ente fiscalizador del estado de Jalisco o en su caso el de la federación, en el ejercicio de sus atribuciones y en sus respectivos ámbitos de competencia, desde el inicio hasta su conclusión.

Las quejas y denuncias no se condicionarán con requisito alguno y se integrarán en expedientes, se iniciará el procedimiento a que haya lugar y la o el quejoso o persona denunciante será informada de las acciones emprendidas hasta la resolución del caso.

Las quejas y denuncias de la ciudadanía en general se captarán por escrito, vía telefónica y personalmente en las oficinas de la SADER ubicada en la Av. Hidalgo, No. 1435, Col. Americana, C.P. 44100 Guadalajara, Jalisco. Tel. (33) 3030-0600, Ext. 56415. Además podrán recibirse quejas y denuncias de manera electrónica, mismas que podrán formularse en el portal oficial de la Dependencia, <https://sader.jalisco.gob.mx/>, en el apartado de BUZON DE QUEJAS Y DENUNCIAS, o bien en el correo electrónico, quejasydenuncias.seder@jalisco.gob.mx.

Asimismo, en las oficinas de la Contraloría del Estado de Jalisco, ubicada en Av. Vallarta No. 1252, Col. Americana, Guadalajara, Jalisco, Tel. 01-800 (4663786), 01 (33) 3668-1633, Ext. 50704, 50709, 50712 y 50729. De igual manera, podrán recibirse quejas y denuncias de manera electrónica, mismas que podrán formularse en las siguientes direcciones: contraloria@jalisco.gob.mx, quejas y denunciasce@jalisco.gob.mx.

Las quejas y denuncias deberán ser remitidas a la Instancia Normativa. El trámite y resolución de las denuncias presentadas, se sujetará al procedimiento establecido en la Ley General de Responsabilidades Administrativas.

18. ARTÍCULOS TRANSITORIOS

PRIMERO. Las presentes Reglas de Operación entrarán en vigor el día siguiente de su publicación en el Periódico Oficial "El Estado de Jalisco".

SEGUNDO. Los plazos y entregas de los apoyos otorgados con motivo de las presentes Reglas de Operación se encuentran sujetos a la disponibilidad de recursos del Programa. Se recibirán solicitudes de apoyo de acuerdo a lo establecido en la Convocatoria, no obstante el otorgamiento de los apoyos, comenzará a realizarse una vez que la SADER, cuente con los recursos presupuestales y hasta que la suficiencia lo permita.

ATENTAMENTE

LIC. ALBERTO ESQUER GUTIÉRREZ

Secretario de Agricultura y Desarrollo Rural

Guadalajara, Jalisco a 23 de marzo del 2020

(RÚBRICA)



Au. Miguel Hidalgo y Costilla, #1435,
Col. Americana, C.P. 44100,
Guadalajara, Jal.

Guadalajara, Jalisco a ___ de _____ de 2020.

LIC. ALBERTO ESQUER GUTIÉRREZ
SECRETARIO DE AGRICULTURA Y DESARROLLO RURAL

El que suscribe C. _____ con domicilio en la calle _____ No. _____ Col. _____ y Código Postal _____ de la localidad de _____ municipio de _____, Jalisco. Para solicitar su apoyo para acceder a los recursos que se ofertan a través de la Secretaría que dignamente representa, por medio del programa de **apoyo para la conservación de los recursos naturales**, mediante reglas de operación, publicadas en el Periódico Oficial del Estado de Jalisco el _____.

En tal sentido manifiesto mi interés para poder verme favorecido con el concepto de apoyo _____, mismo que me permitirá fortalecer las acciones que describo y justifico mediante anteproyecto o anexo técnico adjunto.

Con el compromiso de aplicar los recursos de la forma más eficiente posible, agradezco de antemano su apoyo y atención al presente.

ATENTAMENTE.

(Nombre del Solicitante)



Criterios de selección del Programa de apoyo para la conservación de los recursos naturales del estado de Jalisco.

Indicador	Ponderador	Unidad de Medida	Niveles de respuesta
Número de hectáreas a beneficiadas	25	Número de hectáreas.	Muy Alto
			Alto
			Medio
			Bajo
Población Beneficiada	25	No. De Habitantes Beneficiados	Muy Alto
			Alto
			Medio
			Bajo
Impacta positivamente a la conservación de los recursos naturales	25	El proyecto colinda o se encuentra dentro del polígono de un área natural protegida	Muy Alto
			Alto
			Medio
			Bajo

ANEXO

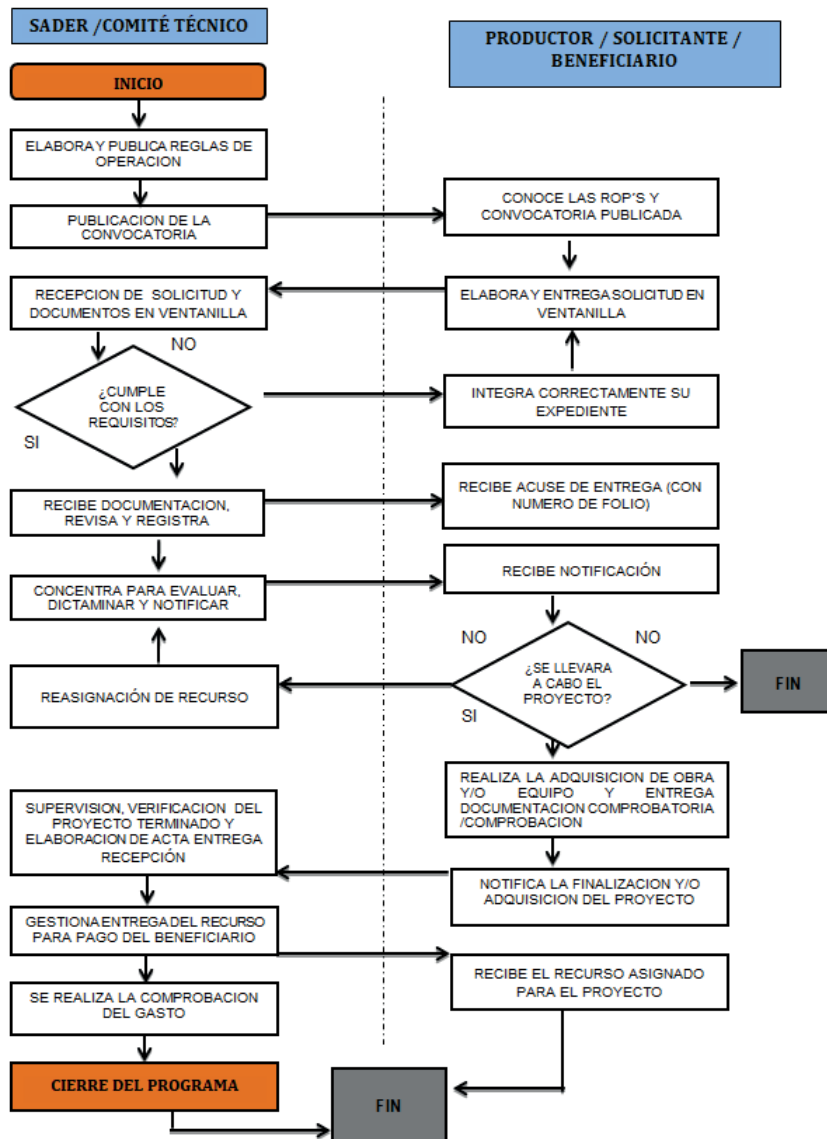

RESUMEN NARRATIVO	INDICADORES						LÍNEA BASE	Meta (Valor)	METAS	MEDIOS DE VERIFICACIÓN	SUPUESTOS
	INDICADOR	FÓRMULA	TIPO DE INDICADOR	DIMENSIÓN	FRECUENCIA DE LA MEDICIÓN	N					
<p>FIN</p> <p>Contribuir a la consolidación de Jalisco como líder nacional en aportación de valor económico y social, mediante la integración de la ciencia y la tecnología al desarrollo de cadenas productivas estratégicas que impulsen el capital humano, creativo y emprendedor de nuestra población, así como el aprovechamiento de los recursos naturales de todas nuestras regiones de manera responsable, incluyente y sostenible</p>	Posición en el Índice de Competitividad Estatal del IMCO	$(1 \text{ Número de Posición (Realizado)} / 1 \text{ Número de Posición (Programado)}) * 100$	Estratégico	Eficacia	Annual	0	5	100%	En el Sistema de Monitoreo de Indicadores del Desarrollo de Jalisco (MIDE Jalisco), para consulta abierta en https://splan.app.jalisco.gob.mx/mide	Existe interés por parte del (la) productor(a) en participar en el programa.	
<p>PROPOSITO Objetivo del Programa</p> <p>Potencializar el liderazgo de Jalisco en materia agropecuaria a nivel nacional, ampliando, rehabilitando y modernizando la infraestructura rural productiva, desarrollando las capacidades productivas y la asistencia técnica para los productores del campo. Incrementando el valor agregado y la comercialización de los productos del sector primario, mejorando la sanidad e inocuidad de los productos agropecuarios, promoviendo los sistemas y prácticas de producción agropecuaria sustentables e incrementando la innovación y tecnificación de los procesos que eleven la productividad del campo y la calidad de vida de los productores.</p>	Porcentaje de participación en el PIB agropecuario nacional	$(1420 \text{ Numero de Porcentaje (Realizado)} / 1420 \text{ Numero de Porcentaje (Programado)}) * 100$	Estratégico	Eficacia	Annual	0	12.36	100%	En el Sistema de Monitoreo de Indicadores del Desarrollo de Jalisco (MIDE Jalisco), para consulta abierta en https://splan.app.jalisco.gob.mx/mide	Existen condiciones favorables para el desarrollo de los proyectos	
<p>COMPONENTES</p> <p>Componente 1</p>	Proyectos para la conservación de los recursos naturales apoyados	Porcentaje de proyectos para la conservación de los recursos naturales apoyados	Gestión	Eficacia	Trimestral	0	30	100%	Informe de resultados. Dirección de Cadenas Productivas y Sustentabilidad	Existe interés de las organizaciones de productores(a) por participar en el programa.	
COMPONENTE 1:											
<p>ACTIVIDADES O PROCESOS DE GESTIÓN Y PRODUCCIÓN DE COMPONENTES</p> <p>Actividad 1.1</p>	Recepción de solicitudes de apoyo	Porcentaje de atención de solicitudes	Gestión	Eficacia	Trimestral	0	50	100%	Informe de resultados. Dirección de Cadenas Productivas y Sustentabilidad	Interés de los productores(a) en participar. Los productores(a) cumplen con los requisitos del	
<p>Actividad 1.2</p>	Dictaminación de solicitudes de apoyo	Porcentaje de solicitudes dictaminadas	Gestión	Eficacia	Trimestral	0	50	100%	Informe de resultados. Dirección de Cadenas Productivas y Sustentabilidad	Existen ventanillas abiertas para la recepción de solicitudes. Existen solicitudes recibidas.	

Glosario

Aplicación de los recursos.- Utilización del estímulo, apoyos o subsidio en los conceptos autorizados en el Programa.

Apoyos.- Se refiere al monto económico, en especie o en servicios que se otorga al beneficiario que cumple con los requisitos, criterios de selección del programa, documentos comprobatorios, y trámites a que se refieren estas Reglas de Operación.

Beneficiario(a).- Persona física o moral que recibe el apoyo y concrete la realización de acciones para alcanzar los objetivos del programa.

Carta de Notificación.- Documento oficial expedido por el Comité Técnico mediante el cual se formaliza y acredita la entrega del recurso y la aplicación de los subsidios otorgados, correspondientes a los apoyos autorizados para los beneficiarios.

Cobertura geográfica.- Es el alcance territorial del programa, en el que se definen las demarcaciones que serán objeto de la intervención; pueden ser un conjunto de regiones, municipios, zonas, localidades, etc.

Comité Técnico.- Cada programa contará con un Comité Técnico que será el órgano encargado de revisar, aprobar, supervisar y vigilar la correcta aplicación y transparencia de los recursos; el cual estará integrado por el Despacho del Secretario de Agricultura y Desarrollo Rural, el responsable de la Unidad Ejecutora del Gasto, y el responsable de la Unidad Operativa.

Componente.- Se refiere a cada uno de los conceptos de apoyo del Programa.

Convocatoria.- Documento difundido por la SADER, a través del cual se invita a la población objetivo a participar en los Programas y donde se especifica fechas de apertura de ventanillas, requisitos para acceder al programa y lugar de recepción de documentos.

CURP.- Clave Única de Registro de Población.- Código alfanumérico único de identidad de 18 caracteres utilizado para identificar oficialmente tanto a residentes como a ciudadanos mexicanos de todo el país, expedido por la Secretaría de Gobernación.

Dictamen de Beneficiarios.- Documento emitido por el Comité Técnico del Programa, en el cual queda asentado el número de solicitudes recibidas, además del resultado del análisis de las mismas, expresando el número de apoyos aprobados, nombre de los beneficiarios y monto de apoyo comprometido.

Indicador.- Es la expresión cuantitativa construida a partir de variables cuantitativas o cualitativas, que proporciona un medio sencillo y fiable para medir logros (cumplimiento de objetivos y metas establecidas), reflejar los cambios vinculados con las acciones del programa, monitorear y evaluar sus resultados. Los indicadores de desempeño pueden ser indicadores estratégicos (referidos a los

efectos, resultados e impactos del programa) o indicadores de gestión (insumos, actividades y productos del programa).

Objetivo.- Es el resultado que un programa pretende alcanzar a través de la ejecución de determinadas acciones, debe ser general o específico. Los objetivos específicos son un conjunto de resultados que a su vez permiten lograr un objetivo general. El objetivo general refleja el resultado que se espera lograr en términos de la atención de un problema público.

Persona Moral.- Toda aquella entidad de existencia jurídica, que está constituida por grupos u organizaciones de personas, y que es reconocida como instancia unitaria con capacidad para ejercer derechos y contraer obligaciones.

Población objetivo.- Es un subconjunto de la población potencial a la que están destinados los productos del programa, y que es factible atender dados los recursos disponibles en un periodo de tiempo específico.

Población potencial.- Es la población aproximada que presenta el problema descrito en las Reglas de Operación del Programa.

Productor.- Persona que produce, fabrica o elabora un producto o un bien.

Reglas de Operación.- Conjunto de disposiciones que enmarcan y dan forma a la operación de los programas, señalando con claridad los mecanismos para que el recurso financiero o en especie y los esfuerzos de todos los actores involucrados en el proceso se manejen con transparencia, la no discrecionalidad, de manera equitativa, eficaz y eficiente.

SADER.- Secretaría de Agricultura y Desarrollo Rural del Estado de Jalisco

Seguimiento.- Mecanismo preventivo y correctivo que permite la oportuna detección y corrección de desviaciones, ineficiencias o incongruencias en el curso de la formulación, instrumentación, ejecución y evaluación de las acciones, con el propósito de procurar el cumplimiento de la normatividad que las rige.

Sistema Producto.- El conjunto de elementos y agentes concurrentes de los procesos productivos de productos agropecuarios, incluidos el abastecimiento de equipo técnico, insumos productivos, recursos financieros, la producción primaria, acopio, transformación, distribución y comercialización.

Unidad Operativa Responsable.- Para la interpretación de estas reglas de operación se entenderá por Unidad Operativa Responsable a la Dirección de Área que operará al Programa Público.

Unidad Ejecutora del Gasto.- Para la interpretación de estas reglas de operación se entenderá por Unidad Ejecutora de Gasto a la Dirección General responsable del Programa Público.

EL ESTADO DE JALISCO

PERIÓDICO OFICIAL

61

 Agricultura
y Desarrollo Rural

Au. Miguel Hidalgo y Costilla, #1435,
Col. Americana, C.P. 44100,
Guadalajara, Jal.

(Localidad, Municipio y Entidad Federativa a día, mes y año.)

LIC. ANA LUCIA CAMACHO SEVILLA
DIRECTORA GENERAL DE FOMENTO AGROPECUARIO Y SUSTENTABILIDAD

PRESENTE

En mi calidad de representante legal de _____ y
en apego a las "Reglas de operación del programa de apoyo para la conservación de los recursos
naturales del Estado de Jalisco" Ejercicio 2020, emitidos por el Gobierno del Estado de Jalisco a
través de la Secretaría de Agricultura y Desarrollo Rural, declaro bajo protesta de decir verdad que
el proyecto denominado _____
tiene como principal propósito la conservación de los recursos naturales que permitan el
desarrollo de un ambiente sano en la región.

Sin más quedo atento para cualquier particular que al efecto resulte.

ATENTAMENTE.

(Nombre y firma del Solicitante)



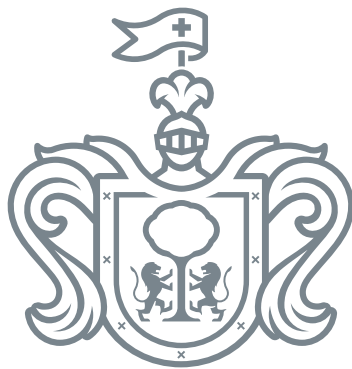



EL ESTADO DE JALISCO

PERIÓDICO OFICIAL

REQUISITOS PARA PUBLICAR EN EL PERIÓDICO OFICIAL

Los días de publicación son martes, jueves y sábado

Para convocatorias, estados financieros, balances y avisos

1. Que sean originales
2. Que estén legibles
3. Copia del RFC de la empresa
4. Firmados (con nombre y rúbrica)
5. Pago con cheque a nombre de la Secretaría de la Hacienda Pública, que esté certificado.

Para edictos

1. Que sean originales
2. Que el sello y el edicto estén legibles
3. Que estén sellados (que el sello no invada las letras del contenido del edicto)
4. Firmados (con nombre y rúbrica)

Para los dos casos

- Que no estén escritos por la parte de atrás con ningún tipo de tinta ni lápiz.
- Que la letra sea tamaño normal.
- Que los Balances o Estados Financieros, si son varios, vengan uno en cada hoja.
- La información de preferencia deberá venir en cd o usb, en el programa Word u otro formato editable.

Por falta de alguno de los requisitos antes mencionados, no se aceptará ningún documento para su publicación.

PARA VENTA Y PUBLICACIÓN

Venta

- | | |
|---------------------|----------|
| 1. Número del día | \$26.00 |
| 2. Número atrasado | \$38.00 |
| 3. Edición especial | \$100.00 |

Publicaciones

- | | |
|--|------------|
| 1. Publicación de edictos y avisos notariales por cada palabra | \$8.00 |
| 2. Balances, Estados Financieros y demás publicaciones especiales, por cada página | \$1,350.00 |
| 3. Mínima fracción de 1/4 de página en letra normal | \$347.00 |
| 4. Fracción 1/2 página en letra normal | \$900.00 |

Tarifas válidas desde el día 1 de enero al 31 de diciembre de 2020
Estas tarifas varían de acuerdo a la Ley de Ingresos del Estado de Jalisco.

A t e n t a m e n t e **Dirección de Publicaciones**

Av. Prolongación Alcalde 1351, edificio C, primer piso, CP 44270, Tel. 3819 2720, 3819 2722.
Guadalajara, Jalisco

Punto de Venta y Contratación

Av. Prolongación Alcalde 1855, planta baja, Edificio Archivos Generales, esquina Chihuahua
Teléfono 3819 2300, Extensiones 47306 y 47307. Librería 3819 2476
periodicooficial.jalisco.gob.mx

Quejas y sugerencias: publicaciones@jalisco.gob.mx



Secretaría
General de Gobierno
GOBIERNO DE JALISCO



EL ESTADO DE JALISCO

PERIÓDICO OFICIAL

S U M A R I O

SÁBADO 28 DE MARZO DE 2020

NÚMERO 30. SECCIÓN XVI

TOMO CCCXCVII

REGLAS de Operación para el programa de Apoyo para el Desarrollo Productivo de la Zona Norte y Costa Alegre, ejercicio 2020. **Pág. 3**

REGLAS de Operación para el programa de Apoyo para la Conservación de los Recursos Naturales del Estado de Jalisco, ejercicio 2020. **Pág. 32**



Secretaría General
de Gobierno

GOBIERNO DE JALISCO

periodicooficial.jalisco.gob.mx