



# Jalisco

GOBIERNO DEL ESTADO  
PODER EJECUTIVO

SECRETARÍA GENERAL  
DE GOBIERNO

DIRECCIÓN DE PUBLICACIONES

GOBERNADOR CONSTITUCIONAL DEL  
ESTADO DE JALISCO  
**ENRIQUE ALFARO RAMÍREZ**

SECRETARIO GENERAL DE GOBIERNO  
**JUAN ENRIQUE IBARRA PEDROZA**

DIRECTOR DE PUBLICACIONES  
Y DEL PERIÓDICO OFICIAL  
**EMANUEL AGUSTÍN  
ORDÓÑEZ HERNÁNDEZ**

Registrado desde el  
3 de septiembre de 1921.  
Trisemanal:  
martes, jueves y sábados.  
Franqueo pagado.  
Publicación periódica.  
Permiso número: 0080921.  
Características: 117252816.  
Autorizado por SEPOMEX.

[periodicooficial.jalisco.gob.mx](http://periodicooficial.jalisco.gob.mx)



# EL ESTADO DE JALISCO

PERIÓDICO OFICIAL



**VIERNES 22 DE ENERO  
DE 2021**

GUADALAJARA, JALISCO  
TOMO CD

**8**

BIS  
EDICIÓN  
ESPECIAL



# EL ESTADO DE JALISCO

PERIÓDICO OFICIAL

GOBERNADOR CONSTITUCIONAL  
DEL ESTADO DE JALISCO  
**ENRIQUE ALFARO RAMÍREZ**

SECRETARIO GENERAL DE GOBIERNO  
**JUAN ENRIQUE IBARRA PEDROZA**

DIRECTOR DE PUBLICACIONES  
Y DEL PERIÓDICO OFICIAL  
**EMANUEL AGUSTÍN  
ORDÓÑEZ HERNÁNDEZ**

Registrado desde el  
3 de septiembre de 1921.  
Trisemanal:  
martes, jueves y sábados.  
Franqueo pagado.  
Publicación periódica.  
Permiso número: 0080921.  
Características: 117252816.  
Autorizado por SEPOMEX.

[periodicooficial.jalisco.gob.mx](http://periodicooficial.jalisco.gob.mx)



**Jalisco**  
GOBIERNO DEL ESTADO

**REGLAS**

**Al margen un sello que dice: Secretaría de Agricultura y Desarrollo Rural.**

**REGLAS DE OPERACIÓN  
"PROGRAMA DE APOYO A COOPERATIVAS DE LA LAGUNA DE CAJITILÁN"  
EJERCICIO 2021**

**SECCIÓN I. PARTICULARIDADES DEL PROGRAMA**

**1. FUNDAMENTACIÓN Y MOTIVACIÓN JURÍDICA**

ALBERTO ESQUER GUTIÉRREZ, Secretario de Agricultura y Desarrollo Rural del Gobierno del Estado de Jalisco, con fundamento en lo dispuesto por los artículos 36, 46 y 50, fracciones X, XI, XX y XXII de la Constitución Política del Estado de Jalisco; artículos 2, 4 fracciones I y IV, 5 fracciones I, IV, V, VI, X, XII, XIII, XIV, XV, 6, 8, 11 numeral 1 y 2 fracción III, 12, 13, 14, 15 fracciones I, IV, V, VI, VIII, IX, X y XI, 16 fracción VI y 22 de la Ley Orgánica del Poder Ejecutivo del Estado de Jalisco; artículos 21 y 22 de la Ley de Desarrollo Rural Sustentable del Estado de Jalisco; así como lo dispuesto en el artículo 20 del Decreto número 28287/LXII/20 que contiene el Presupuesto de Egresos del Gobierno del Estado de Jalisco, para el año 2021 y,

**CONSIDERANDO:**

I. El artículo 50 de la Constitución Política del Estado de Jalisco que establece como facultades exclusivas del Titular del Poder Ejecutivo, entre otras, el organizar y conducir la planeación del desarrollo del Estado y establecer los medios para la participación social; cuidar de la recaudación, aplicación e inversión de los caudales del Estado, con arreglo a las leyes; celebrar convenios con la Federación, con los municipios y con los particulares, respecto de la prestación de servicios públicos, cuando el desarrollo económico y social lo haga necesario, así como delegar facultades específicas en el ámbito administrativo a las secretarías, dependencias, organismos y entidades que se constituyan para el auxilio en el desempeño de sus atribuciones.

II. Los artículos 14 y 22 de La Ley Orgánica del Poder Ejecutivo del Estado de Jalisco que establecen respectivamente que para el despacho de los asuntos que competan al Poder Ejecutivo, el Gobernador del Estado se auxiliará de las secretarías en el ramo correspondiente y; que la Secretaría de Agricultura y Desarrollo Rural es la dependencia responsable de diseñar, aplicar y evaluar la política de Desarrollo Rural en coordinación con la Federación y los municipios, por lo que le corresponde, entre otras atribuciones, diseñar y ejecutar programas que impulsen el desarrollo rural en el Estado, determinar los criterios generales para la participación de los usuarios de los servicios rurales, promover, apoyar y gestionar la participación ciudadana y de los organismos de la sociedad civil en la elaboración, ejecución y evaluación de las políticas sociales de desarrollo rural, así como promover, apoyar, gestionar, coordinar y realizar estudios, investigaciones y actividades formativas sobre el desarrollo rural, agropecuario, acuícola y pesquero.

III. Los artículos 1, 4 y 16 de La Ley de Desarrollo Rural Sustentable del Estado de Jalisco que establecen respectivamente que su objeto es lograr el desarrollo rural sustentable en el Estado de Jalisco; que las políticas estarán encausadas atendiendo al principio de corresponsabilidad de la comunidad y gobierno, por lo que deberá estimularse la participación ciudadana en los actos que signifiquen bienestar para su propia comunidad y; que el programa sectorial para el Desarrollo Rural Sustentable del Estado, contemple el fomento de acciones específicas que incidan, coadyuven y determinen el mejoramiento de las condiciones productivas, económicas, sociales, ambientales y culturales del medio rural.

IV. Que el Plan Estatal de Gobernanza y Desarrollo de Jalisco 2018-2024, en su eje de Desarrollo Rural plantea como objetivo potencializar el liderazgo de Jalisco en materia agropecuaria a nivel nacional, ampliando, rehabilitando y modernizando la infraestructura rural productiva, desarrollando las capacidades productivas y la asistencia técnica para los productores del campo, incrementando el valor agregado y la comercialización de los productos del sector primario, mejorando la sanidad e inocuidad de los productos

agropecuarios, promoviendo los sistemas y prácticas de producción agropecuaria sustentables e incrementando la innovación y tecnificación de los procesos que eleven la productividad del campo y la calidad de vida de los productores.

V. Que la presente administración estatal busca atender los objetivos y metas planteadas en la Agenda 2030 para el Desarrollo Sostenible de la Organización de las Naciones Unidas, y particularmente en lo que refiere a los programas y acciones impulsados por la Secretaría de Agricultura y Desarrollo Rural, así como por acciones intersecretariales, se contemplan, entre otras: mejorar la calidad del agua reduciendo la contaminación, eliminando el vertimiento y minimizando la emisión de productos químicos y materiales peligrosos (ODS6.3); proteger y restablecer los ecosistemas relacionados con el agua (ODS6.6); ampliar la infraestructura y mejorar la tecnología para prestar servicios energéticos modernos y sostenibles (ODS7.b); Mejorar progresivamente la producción y el consumo eficientes de los recursos mundiales y procurar desvincular el crecimiento económico de la degradación del medio ambiente (ODS8.4); lograr la gestión sostenible y el uso eficiente de los recursos naturales (ODS12.2); luchar contra la desertificación, rehabilitar las tierras y los suelos degradados (ODS15.3)

VI. Que bajo estas premisas es que se establece que toda persona que realice actividad agropecuaria tiene derecho a ser beneficiada por los programas de desarrollo rural, en particular aquellos ciudadanos que formen parte de algún grupo con actividad agropecuaria, económica, sociedad rural, agro-empresa, cadena productiva, comisión intersecretarial, comunidad rural, consejos distritales, siempre y cuando cumplan con los requisitos que en cada caso se señalen; se reconocen sus derechos y se establecen sus obligaciones.

Por su parte el Decreto número 28287/LXII/20, que contiene el presupuesto de egresos del Gobierno del Estado de Jalisco, vigente para el ejercicio fiscal 2021, señala que las Dependencias ó entidades del Poder Ejecutivo, deberán elaborar, aprobar publicar y poner a disposición de los posibles beneficiarios, las Reglas de Operación de los Programas que brinden apoyos públicos a más tardar el 31 de marzo del 2021.

VII. Que tomando en cuenta las consideraciones antes señaladas, así como los fundamentos jurídicos indicados, por este conducto se expiden las Reglas de Operación del “Programa de Apoyo a Cooperativas de la Laguna de Cajititlan”, que será implementado por la Secretaría de Agricultura y Desarrollo Rural del Estado de Jalisco, con el objetivo de disminuir los costos de operación de los pescadores de las Cooperativas Pesqueras y de Lancheros, mediante la reconversión de la actividad pesquera en la Laguna de Cajititlán que les permita generar ingresos.

## **2. ANTECEDENTES**

El Estado de Jalisco cuenta con más de 160,000 hectáreas de espejo de agua dulce, parte de este recurso forma parte la Laguna de Cajititlan, cuyo poblado es de apenas 8 mil habitantes. La localidad de Cajititlán cuenta con un cuerpo de agua con el mismo nombre, la laguna está rodeada de serranías y pueblos originarios. Esta laguna es de captación pluvial y escurrimientos de las serranías que la rodean, la cual es contenida sobre un fondo de tepetate firme y salitroso.

Una reducción de los recursos pesqueros originada por factores tales como la sobrepesca y contaminación, que repercutiría de manera negativa en la situación socioeconómica de los pescadores, puede ser minimizada con estrategias adecuadas implementadas en tiempo. Además, existe un interés creciente por actividades turísticas en torno al embalse, por lo que es necesario orientar a regular tales actividades y evitar que afecten negativamente la integridad de los cuerpos de agua y de su entorno.

Durante administraciones pasadas se consideró a grupos de Pescadores que conformados en cooperativas han tenido que ir modificando sus actividades para el sustento de sus familias; lo que por el transcurso de 10 años han percibido apoyo económico correspondiente a dos salarios mínimos, en tanto se recupera la laguna; no obstante esta administración tuvo a bien continuar con dicho subsidio pero ahora

transformándolo en apoyos de manera productiva, como la generación microempresas, así como el otorgar herramientas para la reconversión productiva dentro del mismo embalse.

Una de las principales actividades productivas que sus habitantes efectúan en la región es la pesca, tanto para autoconsumo como para actividades comerciales. En este contexto que actualmente existen 4 cooperativas pesqueras y 2 cooperativas de lancheros trabajando en la Laguna de Cajititlán, de las cuales dependen cerca de 200 familias, mismas que a continuación se describen:

1. Cooperativa "Pescadores de Cajititlán SC de RL de CV", integrada por 70 pescadores
2. Cooperativa de Cuexcomatitlán "El Bagre y La Carpa, S.C. de R.L." integrada por 43 pescadores
3. Cooperativa de "San Lucas Evangelista SC de RL de CV", integrada por 37 pescadores.
4. Cooperativa de "San Juan Evangelista SC de RL de CV", integrada por 42 pescadores.
5. Cooperativa "Lancheros de la Riviera SC de RL", integrada por 18 pescadores.
6. Cooperativa "Lancheros de los Reyes de Cajititlán SC de RL, integrada por 29 pescadores.

En la actual administración estatal, algunas de las modificaciones que se han realizado en el Programa, por iniciativa propia de los pescadores beneficiados, es la orientación del recurso para impulsar el equipamiento de sus embarcaciones y la construcción de obras en beneficio de la laguna y por consiguiente a de su actividad productiva.

El Gobierno del Estado de Jalisco consciente de la importancia que reviste la consolidación de las actividades acuícolas, destinó en el año 2019 la cantidad de \$10,000,000.00 (Diez Millones de Pesos 00/100 MN) en beneficio de 174 pescadores de cuatro organizaciones pesqueras;

Además, con una inversión de \$ 3,200,000.00 para la adquisición de 18 motores ecológicos, se acondicionaron embarcaciones para promover las actividades turísticas contribuyendo a disminuir los niveles de contaminación hacia el mismo cuerpo de agua, ya que los antiguos motores tenían más de 15 años de uso.

Asimismo con una inversión de \$1, 656,800.00 (Un millón Seiscientos Cincuenta y Seis Mil Ochocientos Pesos 00/100 MN) se rehabilitó el canal de Cedros, afluente principal para el aporte de agua limpia a la laguna, el cual sufría un deterioro importante en su cauce y no permitía el acceso del agua a la laguna.

En el año 2020, con una inversión de 10 millones de pesos se entregaron apoyos económicos para manutención de 181 pescadores y 5 millones para sustitución de motores fuera de borda a 20 lancheros.

### **3. DESCRIPCIÓN DEL PROBLEMA PÚBLICO Y LA INTERVENCIÓN**

#### **3.1 Descripción del problema público**

El problema público que se presenta son los altos costos de operación de los pescadores de las Cooperativas Pesqueras y de Lancheros debido a los graves problemas de contaminación en la Laguna de Cajititlán.

Además, la continua entrada de agua sin ser tratada a dicho vaso lacustre y el aumento en la competencia de especies no comerciales, hace difícil la actividad pesquera, perjudicando de esta manera a las cooperativas. Asimismo, la mala calidad del agua que prevalece no ha podido ser revertida, lo que genera condiciones adversas para la adecuada reproducción y propagación de la Tilapia gris (*Oreochromis niloticus*) principal especie explotada comercialmente en las actividades pesqueras de la zona.

Otro problema, no menos grave que se presenta en la Laguna de Cajititlán, es la disminución del volumen de agua captada y contenida, reducción que de igual manera impacta en la fauna acuática del lugar.

Los niveles de contaminación presentes y la disminución en el nivel del agua en la Laguna, dan como resultado el que se reporte la presencia excesiva de materia orgánica en su fondo, que existan altos niveles de azolve y la presencia de lirio acuático; todo ello, generando severas consecuencias económicas y adversas para quienes hacen de la pesca su principal fuente de ingresos en esa zona, ya que las poblaciones de peces se están viendo disminuidas y por lo tanto su captura se ha visto considerablemente reducida.

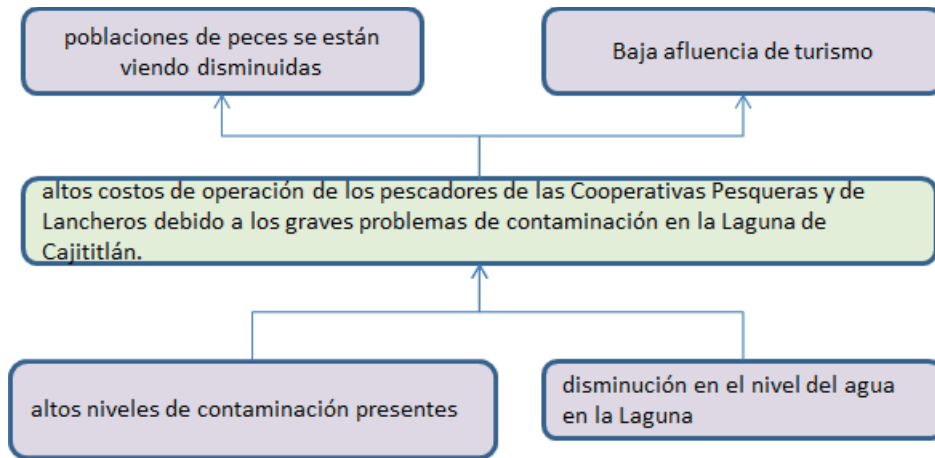

### 3.2 Descripción de la intervención

Para resolver esta problemática descrita, la Secretaría de Agricultura y Desarrollo Rural implementó el Programa de apoyo a cooperativas de la laguna de Cajititlán a partir de dos vertientes. Primero, la entrega de un subsidio económico a los integrantes de las cooperativas de pescadores para hacer frente a su manutención y la de sus familias y/o la implementación de proyectos productivos que les generen ingresos alternativos a dicha actividad. Segundo, la entrega de un apoyo económico para la sustitución de los motores fuera de borda para la reducción de gases y combustible directamente al cuerpo de agua, y así evitar el aumento al deterioro ambiental y disminuir la contaminación en la Laguna de Cajititlán y con ello proteger a la fauna en los diferentes nichos del ecosistema natural.

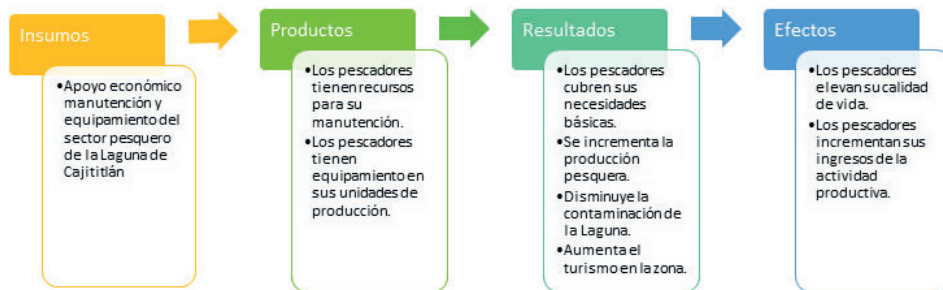

**4. INFORMACIÓN BÁSICA**

| 4.1 INFORMACIÓN GENERAL                                       |   |                     |                     |
|---|---|---------------------|---------------------|
| Nombre Oficial del Programa                                   | Programa de apoyo a cooperativas de la Laguna de Cajititlán   |                     |                     |
| Modalidades de Apoyo  | Apoyo económico: Monetario  |                     |                     |
| Derecho social y humano                                       | Apoyo en especie  |                     |                     |
|   | Derechos sociales que potencien las capacidades de las personas que viven en el sector rural, a través de acciones que inciden en la alimentación y el trabajo reduciendo las condiciones de pobreza.   |                     |                     |
| 4.2 ALINEACIÓN CON EL PLAN ESTATAL DE GOBERNANZA Y DESARROLLO |   |                     |                     |
| Eje sectorial: Desarrollo económico                           | Desarrollo económico  |                     |                     |
| Temática:   | Desarrollo rural  |                     |                     |
| Resultado general:  | Potencializar el liderazgo de Jalisco en materia agropecuaria a nivel nacional e internacional  |                     |                     |
| Resultado específico:   | Incrementar la innovación y tecnificación de los procesos que eleven la productividad del campo   |                     |                     |
| Objetivo de Desarrollo Sostenible:                            | Objetivo 6: Agua limpia y saneamiento   |                     |                     |
| 4.3 INFORMACIÓN ADMINISTRATIVA - ORGANIZACIONAL               |   |                     |                     |
| Dependencia o unidad responsable                              | Secretaría de Agricultura y Desarrollo Rural  |                     |                     |
| Dirección general o unidad ejecutora de gasto                 | Dirección General de Fomento Agropecuario y Sustentabilidad   |                     |                     |
| Dirección o unidad operativa                                  | Dirección de Fomento Acuícola y Pesquero  |                     |                     |
| 4.4 INFORMACIÓN PROGRAMÁTICA - PRESUPUESTAL                   |   |                     |                     |
| Tipo de programa  | Público   |                     |                     |
| Presupuesto autorizado  | 15,000,000.00 (Quince Millones de Pesos 00/100 M.N.)  |                     |                     |
| Clave presupuestaria  | \$ 14,700,000.00  | 0900000216297J14312 |                     |
| Partida del gasto   | 4312 Fomento de actividades pesqueras y acuícolas   |                     |                     |
| Clave del programa presupuestario                             | 297   |                     |                     |
| Nombre del programa presupuestario                            | Programa de apoyo a cooperativas de la Laguna de Cajititlán   |                     |                     |
| Gastos de operación   | Monto   | Porcentaje          | Clave presupuestal  |
|   | 300,000.00 (Trescientos mil pesos 00/100 MN)  | 2%                  | 0900000216297J24312 |
|   | Uso de los gastos de operación  |                     |                     |
|   | Se utilizarán en viáticos, combustible, papelería, difusión de programas logros y avances, gastos para la apertura de ventanillas, para eventos de la entrega de apoyos, consumibles, entre otros necesarios para el procesamiento, impresión y digitalización de solicitudes de apoyo. |                     |                     |

**SECCIÓN II. OBJETIVOS Y ALCANCES DEL PROGRAMA**

**5. OBJETIVOS**

**5.1 Objetivo General**

Disminuir los costos de operación de los pescadores de las Cooperativas Pesqueras y de Lancheros, mediante la reconversión de la actividad pesquera en la Laguna de Cajititlán que les permita generar ingresos.

**5.2 Objetivos Específicos**

I. Apoyar a los pescadores de las Cooperativas Pesqueras de la laguna de Cajititlán, mediante el apoyo económico para la manutención de sus familias.

II. Modernizar el equipamiento de las unidades de producción, mediante la adquisición de equipo e insumos que reduzca los costos de operación.

III. Incentivar proyectos productivos sustentables que genere mejores condiciones ambientales en el entorno de la Laguna de Cajititlán.

#### 6. POBLACIÓN POTENCIAL Y OBJETIVO

La población potencial son todos los pescadores y lancheros pertenecientes a las cooperativas que realizan actividades dentro de la Laguna de Cajititlán identificados con el permiso de pesca vigente, del municipio de Tlajomulco de Zúñiga, los cuales se calculan en 192 pescadores y 47 lancheros.

La población objetivo se calculan en 192 pescadores y 25 lancheros con una cobertura de la población objetivo del 100% para los pescadores y del 53% para los lancheros.

| Población Potencial                       | Población Objetivo | Cobertura de la Población Objetivo |
|---|--------------------|------------------------------------|
| 192 Pescadores de cooperativas pesqueras  | 192 pescadores     | 100% para pescadores               |
| 47 Lancheros de cooperativas de lancheros | 25 lancheros       | 53% para lancheros                 |

#### 7. COBERTURA GEOGRÁFICA

Este programa tiene cobertura en la Región Centro, específicamente en el municipio de Tlajomulco de Zúñiga en las localidades de Cajititlán, San Juan Evangelista, San Lucas Evangelista y Cuexcomatitlán, aledañas a la Laguna de Cajititlán.

#### 8. PROGRAMAS POTENCIALMENTE COMPLEMENTARIOS

Este programa se complementa con los programas por parte del Gobierno Federal por medio de la CONAPESCA, (BIENPESCA), encargado de Capacitar a los pescadores como estímulo por la baja producción en su sitio de trabajo.

### SECCIÓN III. OPERACIÓN Y GESTIÓN

#### 9. CARACTERÍSTICAS DE LOS APOYOS

##### 9.1 Tipos o modalidades de beneficios o apoyos

1. Apoyo Económico para manutención
2. Apoyo Económico para el equipamiento
3. Apoyo Económico para proyecto sustentable en el entorno de La Laguna de Cajititlán

##### 9.2 Cantidades (montos) y rangos de beneficios o apoyos

1. Para el apoyo económico para manutención se otorgará la cantidad de \$ 10,000,000.00 (Diez millones de pesos 00/100 M.N.) distribuidos a los pescadores de las cooperativas de la Laguna de Cajititlán que cumplan con los requisitos que se establecen en estas Reglas de Operación.

El apoyo se otorgara de manera trimestral, retroactivo desde el primer mes del año.

2. Para el apoyo económico para el equipamiento.  
Para el equipamiento se apoyará con hasta el 100% para la adquisición de equipamiento sin rebasar \$200,000 (doscientos mil pesos 00/100 M.N.).



Los pescadores y lancheros que soliciten el apoyo económico para manutención no podrán optar por el apoyo económico para equipamiento ni para el proyecto sustentable.

3. Las cooperativas de la Laguna de Cajititlán podrán organizarse para presentar un proyecto sustentable (Anexo 6) desde 500,000.00 (quinientos mil pesos 00/100 MN) hasta 3,700,000.00 (tres millones setecientos mil pesos 00/100 MN).

### 9.3 Temporalidad

El apoyo será por única vez en el ejercicio Fiscal 2021

## 10. SELECCIÓN DE BENEFICIARIOS

### 10.1 Criterios de elegibilidad

Serán elegibles de este programa las personas integrantes de las cooperativas de pescadores y lancheros como personas físicas que cuenten con un Registro Nacional de Pesca y Acuicultura y podrán solicitar cualquiera de los dos apoyos en los tiempos y formas establecidos por esta Regla de Operación y de acuerdo a los criterios siguientes:

| Criterios  | Requisitos   |
|--|--|
| 1. Que el beneficiario se encuentre dentro de la cobertura geográfica del programa | a) Documento que acredite el domicilio del solicitante                                     |
| 2. Que el solicitante pertenezca a una cooperativa de pescadores y lancheros       | b) Acta constitutiva de la agrupación que acredite los lazos asociativos y su figura legal |
| 3. Que la cooperativa cuente con un Registro Nacional de Pesca y Acuicultura       | c) Registro correspondiente  |

Los criterios a los que se sujetará el Comité Técnico para la selección de los beneficiarios se muestran en el Anexo 2 de la presente regla de operación.

La entrega de los apoyos de este programa están sujetos a suficiencia presupuestal.

### 10.2 Requisitos Generales

Personas físicas:

- 1.-Solicitud Única (Anexo 1)
- 2.- Acta constitutiva de la agrupación en la que acredite sus lazos asociativos y su figura legal.
- 3.-Identificación oficial vigente (INE, Pasaporte)
- 4.- Clave Única de Registro de Población (CURP).
- 5.-Comprobante de domicilio no mayor a tres meses del solicitante.
- 6-Copia de Registro Federal de Causantes del solicitante (RFC)
- 7.-Opinión de Cumplimiento de Obligaciones Fiscales (32-D)
9. Registro Nacional de Pesca y Acuicultura vigente (RNPA).

Para los solicitantes del componente de equipamiento deberán agregar a los anteriormente mencionados:

1. Presentar cotización del equipo a adquirir.
2. En el caso de sustitución de motores:
  - a) documento que acredite la legal propiedad del bien a sustituir (Factura a nombre del solicitante o endosada a su favor, acta ante fedatario público, donde exprese el interesado que es el propietario del bien a sustituir e indique las características que lo hagan identificable como único).

- b) Anexar matrícula de la embarcación donde se encuentre el motor a sustituir.
- c) Carta compromiso (El beneficiario se compromete hacer entrega del motor usado con los datos que coincidan con los incisos anteriores).

Para el proyecto sustentable se deberá anexar:

- a) Proyecto ejecutivo. Anexo 6
- b) Acta de integración de grupo

Una vez seleccionado como beneficiario del componente de equipamiento, se deberá presentar:

1. Comprobante emitido por la Institución Bancaria a nombre del beneficiario, del último mes, que contenga número de cuenta y Clave Bancaria Estandarizada (CLABE), (verificar que la cuenta se encuentre activa).
2. Factura y XML por el monto del apoyo autorizado.

#### 10.3. De los Derechos y Obligaciones de las Personas Beneficiarias

I. Son derechos de las personas beneficiarias:

Las personas que resulten beneficiarias, tendrán derecho a recibir el apoyo en el porcentaje que corresponda en los términos de las presentes Reglas de Operación y a recibir la asesoría necesaria para el cumplimiento de sus obligaciones adquiridas.

II. Son obligaciones de las personas beneficiarias:

- a) Cumplir con los requisitos y las obligaciones establecidas en las presentes Reglas de Operación.
- b) Aplicar a los fines autorizados el apoyo recibido y conservar los comprobantes fiscales en los términos de la legislación aplicable.
- c) Aceptar, facilitar y atender en cualquier etapa del proceso, las verificaciones, auditorías, inspecciones y solicitudes de información por parte de la Instancia Ejecutora, instancias fiscalizadoras o de cualquier otra autoridad competente, con el fin de verificar la correcta aplicación de los recursos otorgados; así como la supervisión de parte de la SADER y las que ésta determine.
- d) Presentar los documentos que avalan la recepción del apoyo, así como aquellos que comprueban el debido ejercicio, de conformidad con las presentes Reglas de Operación.
- f) Comprobar la utilización del recurso en los fines y proyectos aprobados de conformidad con las reglas de operación y el convenio.
- g) Las demás previstas en estas reglas de operación.

#### 10.4. De las Facultades y Obligaciones de la SADER

I. La SADER tendrá las facultades siguientes:

- a) Suscribir convenios con los beneficiarios del programa;
- b) En caso de que derivado de alguna verificación ya sea documental y/o de campo se detecte algún incumplimiento a lo establecido en las presentes Reglas de Operación y a las obligaciones adquiridas por la persona beneficiaria en cuanto al debido ejercicio de los recursos públicos, la SADER podrá cancelar el apoyo,
- c) La SADER se reserva el derecho de negar posteriores apoyos a las personas beneficiarias incumplidas, así como por irregularidades relacionadas con el predio presentado para efecto del apoyo, según el proyecto de que se trate.
- d) Verificar y dar seguimiento a las acciones y proyectos del programa.
- e) Las demás que le otorguen las presentes Reglas de Operación.

La SADER a través de la Dirección de Fomento Acuícola y Pesquero, podrá solicitar en cualquier momento a la persona beneficiaria toda la información y documentación necesaria para llevar a cabo un adecuado seguimiento y control en la aplicación de los recursos, teniendo la facultad de rescindir los mismos, cuando se detecte que ha destinado los recursos a un fin distinto del estipulado; lo anterior, en cualquier momento sin responsabilidad para la SADER, bastando para tal efecto, un oficio dirigido a la persona beneficiaria, signado por el Comité Técnico.

La SADER por conducto de la Dirección de Fomento Acuícola y pesquero realizará las acciones necesarias para la promoción de los apoyos, recibirá las solicitudes de las personas interesadas y el Comité Técnico dictaminará las mismas.

#### 10.5 Sanciones

La SADER podrá rescindir los apoyos otorgados, cuando la persona beneficiaria realice lo siguiente:

- I. Por incumplimiento a cualquier obligación, procedimiento o condiciones que dieron origen a su calificación como persona beneficiaria para el otorgamiento del apoyo, señalados en la presente Regla de Operación.
- II. No aplicar los recursos entregados para los fines aprobados o aplicarlos inadecuadamente, lo que notoriamente advierta ineficiencia o deshonestidad, en cuyo caso, la persona beneficiaria deberá reintegrar la totalidad de los recursos otorgados con los correspondientes productos financieros.
- III. Negarse a proporcionar a la Dirección General de Fomento Agropecuario y Sustentabilidad, o a cualquiera otra instancia autorizada, las facilidades, la documentación e información que les soliciten, con el fin de verificar la correcta aplicación y destino del apoyo otorgado.
- IV. Utilizar inadecuadamente la imagen institucional de la SADER.
- V. El incumplimiento en las obligaciones contraídas o presentar información falsa sobre los conceptos de aplicación del apoyo entregado, será causa de sanción, debiéndose requerir el reintegro del monto apoyado, la cancelación definitiva del apoyo y/o subsidio otorgado, y/o la imposibilidad para participar en futuras convocatorias.
- VI. No entregar a la Dirección General de Fomento Agropecuario y Sustentabilidad, los informes y la documentación que acredite los avances físico-financieros y la conclusión de los compromisos.
- VII. En caso de no cumplirse el total de las metas comprometidas por causas atribuibles a la persona beneficiaria, la Dirección General de Fomento Agropecuario y Sustentabilidad solicitará la devolución proporcional de los apoyos y podrá finiquitar los recursos convenidos.

La persona beneficiaria del apoyo que sea responsable de incumplimiento, perderá su derecho a acceder a otros apoyos o programas a cargo de la SADER, hasta en tanto no realice la devolución del apoyo o subsidio otorgado y sus productos financieros generados hasta la fecha en que realice dicha devolución.

### 11. PROCESO DE OPERACIÓN O INSTRUMENTACIÓN

El programa quedará sujeto al siguiente proceso de operación e instrumentación:

Para el trámite de apoyo de los programas y componentes a que se refieren las presentes Reglas de Operación se seguirá el procedimiento siguiente:

#### 11.1 Emisión de la convocatoria

La Secretaría de Agricultura y Desarrollo Rural por conducto de la Dirección General de Fomento Agropecuario y Sustentabilidad emitirá la convocatoria del programa, la cual deberá contener la siguiente información:

- a) Fecha de apertura y cierre de ventanillas
- b) Horario de atención
- c) Documentación y requisitos necesarios

#### 11.2 Difusión de la convocatoria:

La convocatoria será difundida a través de la página de internet de la Secretaría de Agricultura y Desarrollo Rural: <https:sader.jalisco.gob.mx/prensa/convocatorias>.

### 11.3 Apertura de Ventanillas:

La ventanilla autorizada para la recepción de solicitudes, estará ubicada en la Secretaría de Agricultura y Desarrollo Rural (SADER), con domicilio en Avenida Hidalgo No. 1435 piso 5, Colonia Americana, Guadalajara, Jalisco.

Las solicitudes de apoyo del programa deben entregarse en las fechas establecidas ante la ventanilla autorizada, donde se podrá solicitar los formatos que deberán presentar aquellos interesados en participar en el programa.

### 11.4 Recepción de solicitudes

La Dirección de Fomento Acuícola y Pesquero realizará las siguientes acciones:

- a. Revisa la solicitud de apoyo y coteja los documentos anexos
- b. Si al solicitante le falta alguno(s) de los requisito(s) señalados en la presente regla de operación, no se recibirá el expediente.
- c. Recibe la solicitud de apoyo y toda la documentación requisitada por la presente regla de operación y emite folio en el documento que avala su recepción.
- d. Registra en base de datos el contacto del solicitante para hacer llegar cualquier notificación.

La simple presentación de la solicitud ante la ventanilla para el otorgamiento de apoyos, no crea derecho a obtener el subsidio solicitado. El trámite es personal, no se aceptarán intermediarios.

### 11.5 Instalación e integración del Comité Técnico

Por tratarse de un programa que opera con recursos estatales, su ejecución se llevará a cabo mediante la integración de un órgano colegiado denominado Comité Técnico, el cual estará integrado por:

- a) Secretario de Agricultura y Desarrollo Rural.
- b) Titular la Dirección General de Fomento Agropecuario y Sustentabilidad.
- c) Titular de la Dirección de Fomento Acuícola y Pesquero.

Cada miembro titular podrá designar a un suplente. En caso de que el titular no pueda asistir, lo hará el suplente designado.

### 11.6 Selección, dictaminación y notificación de beneficiarios

El Comité Técnico se encargará de evaluar todos los expedientes debidamente integrados de acuerdo con la presente regla de operación y dictaminará cada uno de ellos con base en los criterios de selección previstos en el anexo 2, emitiendo el acta de aprobación de beneficiarios del programa.

El Secretario de Agricultura y Desarrollo Rural y el responsable de la Dirección General de Fomento Agropecuario y Sustentabilidad, emitirán las cartas de notificación para los beneficiarios del programa.

En el Anexo 3 se incluye el flujograma que representa gráficamente el proceso del programa.

### 11.7 Entrega de apoyos o subsidios

La entrega de los recursos se realizará por medio de transferencia electrónica a la cuenta del beneficiario.

#### 11.8 Del reintegro de los recursos

En caso de que algún beneficiario desista de implementar las acciones o proyecto con el apoyo otorgado, se deberá reintegrar el recurso a la cuenta bancaria que indique la SADER. El Comité Técnico podrá reasignar los recursos para apoyar otros proyectos registrados en el Programa.

### 12. EJERCICIO Y COMPROBACIÓN DEL GASTO

#### Ejercicio del gasto

##### 12.1 Solicitud de recursos ante la Secretaría de la Hacienda Pública

La ministración de los recursos estará a cargo de la Secretaría de Agricultura y Desarrollo Rural, mediante transferencia bancaria a nombre del beneficiario.

La Secretaría de Agricultura y Desarrollo Rural, a través del titular de la Dirección General de Administración, realizará este trámite de solicitud de recursos ante la Secretaría de la Hacienda Pública, ambas del Estado de Jalisco.

##### 12.2 De la solicitud del Pago

Para la entrega de los recursos del programa, la SADER deberá solicitar mediante oficio que contenga:

1. Nombre del programa
2. Monto de la ministración solicitada
3. Clave presupuestal
4. Anexando lo siguiente:
  - a) Solicitud de pago emitida a través del Sistema Integral de Información Financiera (SIIF);
  - b) Recibo por el importe a transferir a la cuenta bancaria de la SADER para la entrega del apoyo a los beneficiarios, firmado por el titular de la Secretaría de Agricultura y Desarrollo Rural.
  - c) Reglas de operación del programa para la solicitud de los recursos, su ejercicio y posterior comprobación del gasto.
  - e) Padrón de beneficiarios del Programa que deberá contener:
    - a. Folio del beneficiario
    - b. Nombre del beneficiario
    - c. Municipio al que pertenece el beneficiario
    - d. Concepto de apoyo
    - e. Monto de apoyo del Gobierno del Estado

#### Comprobación del Gasto

##### 12.3 Del resguardo de la documentación comprobatoria:

Una vez radicado el recurso por parte de la Secretaría de la Hacienda Pública del Estado de Jalisco a la cuenta bancaria descrita en el punto 4 inciso b, administrada por la Secretaría de Agricultura y Desarrollo Rural, la Dirección General de Fomento Agropecuario y Sustentabilidad será responsable de recabar en tiempo y forma la documentación soporte del gasto y enviar una copia por oficio del expediente a la Dirección General de Administración de la Secretaría de Agricultura y Desarrollo Rural, anexando lo siguiente:

Para los apoyos:

1. Oficio con el nombre del Programa y monto del mismo
2. Padrón de beneficiarios debidamente firmado por el Comité Técnico
3. Expediente debidamente integrado que contenga:
  - a) Identificación oficial (INE o Pasaporte).
  - b) Copia de la Cédula de Identificación Fiscal (RFC).
  - c) Estado de Cuenta Bancario donde se refleje el número de cuenta y/o la CLABE a nombre del Beneficiario.
  - d) Factura del proveedor a nombre del beneficiario que compruebe la correcta aplicación del apoyo (únicamente para el concepto de equipamiento).
  - e) Recibo simple emitido a nombre de la Secretaría de la Hacienda Pública del Estado de Jalisco.

La Dirección General de Fomento Agropecuario y Sustentabilidad resguardará el expediente del beneficiario, así como la documentación comprobatoria que integre, con motivo del apoyo otorgado.

12.4 De la comprobación y el reintegro de recursos ante la Secretaría de la Hacienda Pública del Gobierno del Estado de Jalisco

La SADER deberá comprobar a la SHP el recurso erogado del programa, teniendo como plazo máximo el 31 de diciembre de 2020, para lo cual deberá presentar la comprobación a la Dirección de Contabilidad de la SHP, mediante la entrega del listado final de beneficiarios, debidamente firmado por el Comité técnico, y la documentación que acredite la entrega de los apoyos haciendo referencia a la Solicitud de Pago.

La SADER se compromete a destinar los recursos públicos descritos en las acciones o proyectos autorizados, observando un estricto apego a las Reglas de Operación y demás normatividad que lo rige; y se obliga a reintegrar a la SHP los recursos que no se hubiesen destinado a los fines aprobados, y aquellos que por cualquier motivo no se hubiesen ejercido al 31 de diciembre del año en curso, así como los rendimientos obtenidos, lo cual se hará dentro de los 15 días naturales siguientes al fin del ejercicio fiscal.

12.5 Gastos indirectos

Para la operación del programa, de ser necesario, podrá utilizarse hasta el 2% del presupuesto asignado para gastos indirectos; debidamente autorizados por el Comité Técnico, recurso que, de no ser utilizado deberá ejercerse en apoyo a los proyectos previstos en estas reglas de operación.

#### **SECCIÓN IV. MECANISMOS DE VERIFICACIÓN Y EVALUACIÓN DE RESULTADOS**

##### **13. INDICADORES DE RESULTADO Y VALOR PÚBLICO**

La Matriz de indicadores para Resultados muestra los indicadores de fin, propósito, componentes y actividades, y se muestran en el Anexo 4 de estas Reglas de Operación.

##### **14. SEGUIMIENTO Y MONITOREO**

Se contará con un reporte anual con el fin de proporcionar información acerca de la ejecución y los resultados del programa de acuerdo a las metas establecidas.

En el caso de los medios externos, se proporciona información del programa en la página MonAPP <https://programas.app.jalisco.gob.mx/programas/sistemaDeProgramasPublicos>.

##### **15. EVALUACIÓN**

De acuerdo a estas Reglas de Operación y para cumplir con el objetivo principal de este programa, las evaluaciones se deberán efectuar conforme a lo siguiente:

1. Las actividades de evaluación internas y externas serán coordinadas por la Secretaría de Planeación y Participación Ciudadana, a través de la Dirección General de Planeación y Evaluación Participativa, en su carácter de Unidad de Evaluación del Gobierno de Jalisco, de conformidad con el artículo 89, fracción II del Reglamento de la Ley de Planeación del Estado de Jalisco y sus Municipios, en colaboración con la instancia que funja como Unidad Interna de Evaluación la dependencia o entidad ejecutora del Programa.

2. Adicionalmente a las evaluaciones establecidas en el Programa Anual, se realizarán un Reporte analítico, que consiste en una autovaloración de los resultados logrados con la intervención. La Dirección de Planeación de la Secretaría, será la unidad administrativa que deberá establecer y supervisar el proceso de la evaluación interna del programa en coordinación con la Dirección General de Fomento Agropecuario y Sustentabilidad.

## **SECCIÓN V. TRANSPARENCIA Y RENDICIÓN DE CUENTAS**

### **16. TRANSPARENCIA Y DIFUSIÓN**

#### **16.1. Transparencia**

Estas Reglas de Operación deberán cumplir con lo establecido con la Ley de Transparencia y Acceso a la Información Pública del Estado de Jalisco y sus Municipios.

En la documentación oficial del apoyo, deberá ser incluido la leyenda “Este programa es público, ajeno a cualquier partido político. Queda prohibido el uso para fines distintos a los establecidos en el programa”.

Conforme lo establecido en la Ley General de Transparencia y Acceso a la Información Pública, publicada en el Diario Oficial de la Federación el 4 de mayo de 2015, así como de acuerdo a lo dispuesto en la Ley de Transparencia y Acceso a la Información Pública del Estado de Jalisco y sus Municipios, así como en los Lineamientos Generales para la Publicación y Actualización de la Información Fundamental, se pone a disposición de los particulares la información correspondiente a las obligaciones de transparencia concerniente al apoyo, en el sitio de internet de la Secretaría de Agricultura y Desarrollo Rural: <http://transparencia.info.jalisco.gob.mx/>

Los datos personales que se recaben en la documentación del apoyo están protegidos conforme a lo establecido en la Ley de Protección de Datos Personales en posesión de Sujetos Obligados del Estado de Jalisco y sus Municipios, en el Título II, Capítulo II, Título III, Capítulo I, así como 16 párrafo segundo de la Constitución Política de los Estados Unidos Mexicanos; 9 fracción V, de la Constitución Política del Estado de Jalisco; 25 fracciones XV, XVII y XX, 20, 21, 22 y 23, fracción II de la Ley de Transparencia y Acceso a la Información Pública del Estado de Jalisco y su municipios, así como Décimo Segundo y Décimo Séptimo de los Lineamientos Generales en materia de protección de información confidencial, por lo que la información confidencial que se recabe será utilizada únicamente para las solicitudes, convenios, comprobaciones y seguimiento del apoyo y estará bajo resguardo y protección de la Dirección General de Fomento Agropecuario y Sustentabilidad.

#### **16.2. Difusión**

Para fomentar la transparencia en el ejercicio y asignación de los apoyos con base en lo dispuesto en la Ley de Transparencia y Acceso a la Información Pública del Estado de Jalisco, la SADER instrumentará las acciones siguientes:

Difusión y promoción de las convocatorias así como de las presentes Reglas de Operación en la página de internet oficial, así como en las oficinas de la SADER, ubicadas en Avenida Hidalgo No. 1435, de la Colonia Americana, C.P. 44160, en la ciudad de Guadalajara, Jalisco.

La SADER deberá publicar en la página de internet oficial de manera oportuna, las convocatorias, formatos y Anexos que en términos de las presentes Reglas de Operación las personas solicitantes requieran, para estar en aptitud de acceder a los apoyos de los que se otorgan con base en este Programa.

Los montos y las personas beneficiarias serán publicados en los términos de la Ley de Transparencia y Acceso a la Información Pública del Estado de Jalisco, de la Ley de Protección de Datos Personales del Estado de Jalisco.

#### **17. PADRÓN DE BENEFICIARIOS**

El padrón único de beneficiarios es un sistema de información de Beneficiarios de Programas Gubernamentales del Gobierno del Estado de Jalisco, el cual integra y organiza datos sobre las personas que reciben apoyos (monetarios y en especie) de programas a cargo de las diferentes dependencias y organismos de la administración estatal, con el fin de contribuir a la transparencia, eficacia y eficiencia en el uso de los recursos públicos.

Cuenta con variables para cada uno de los registros (personas) capturadas y se recaban aquellas consideradas pertinentes para la SADER según las características de sus programas.

La difusión oportuna de información sobre el padrón de beneficiarios, los logros alcanzados, presupuesto asignado y erogado, así como la supervisión, el seguimiento y la evaluación de las acciones del Apoyo, se llevarán a cabo con apego a la Ley de Transparencia y Acceso a la Información Pública del Estado de Jalisco y sus Municipios.

A través de la página oficial del Gobierno del Estado de Jalisco, se encuentra la Plataforma para el Padrón Único, <http://padronunico.jalisco.gob.mx/> donde se realiza la publicación de los beneficiarios del apoyo, esta publicación es actualizada anualmente.

#### **18. CONTRALORÍA Y RENDICIÓN DE CUENTAS**

##### **18.1. Quejas y denuncias**

El programa, convocatorias o cualquier mecanismo en donde se asigne, distribuyan, enteren, o ejerzan recursos públicos son sujetos a auditoría, revisión y seguimiento tanto por el órgano interno de control correspondiente, el ente fiscalizador del estado de Jalisco o en su caso el de la federación, en el ejercicio de sus atribuciones y en sus respectivos ámbitos de competencia, desde el inicio hasta su conclusión.

Las quejas y denuncias no se condicionarán con requisito alguno y se integrarán en expedientes, se iniciará el procedimiento a que haya lugar y la o el quejoso o persona denunciante será informada de las acciones emprendidas hasta la resolución del caso.

Las quejas y denuncias de la ciudadanía en general se captarán por escrito, vía telefónica y personalmente en las oficinas de la SADER ubicada en la Av. Hidalgo, No. 1435, Col. Americana, C.P. 44160 Guadalajara, Jalisco. Tel. (33) 3030-0600, Ext. 56415. Además podrán recibirse quejas y denuncias de manera electrónica, mismas que podrán formularse en el portal oficial de la Dependencia, <https://sader.jalisco.gob.mx/>, en el apartado de BUZON DE QUEJAS Y DENUNCIAS, o bien en el correo electrónico, [quejasydenuncias.seder@jalisco.gob.mx](mailto:quejasydenuncias.seder@jalisco.gob.mx).



Asimismo, en las oficinas de la Contraloría del Estado de Jalisco, ubicada en Av. Vallarta No. 1252, Col. Americana, Guadalajara, Jalisco, Tel. 01-800 (4663786), 01 (33) 3668-1633, Ext. 50704, 50709, 50712 y 50729. De igual manera, podrán recibirse quejas y denuncias de manera electrónica, mismas que podrán formularse en las siguientes direcciones: [contraloria@jalisco.gob.mx](mailto:contraloria@jalisco.gob.mx), [quejas y denunciasce@jalisco.gob.mx](mailto:quejas y denunciasce@jalisco.gob.mx).

Las quejas y denuncias deberán ser remitidas a la Instancia Normativa. El trámite y resolución de las denuncias presentadas, se sujetará al procedimiento establecido en la Ley General de Responsabilidades Administrativas.

#### **SECCIÓN VI. OTROS**

##### **19. ARTÍCULOS TRANSITORIOS**

PRIMERO. Las presentes Reglas de Operación entrarán en vigor el día siguiente de su publicación en el Periódico Oficial "El Estado de Jalisco".

SEGUNDO. Los plazos y entregas de los apoyos otorgados con motivo de las presentes Reglas de Operación se encuentran sujetos a la disponibilidad de recursos del Programa. Se recibirán solicitudes de apoyo de acuerdo a lo establecido en la Convocatoria, no obstante el otorgamiento de los apoyos, comenzará a realizarse una vez que la SADER, cuente con los recursos presupuestales y hasta que la suficiencia lo permita.

ATENTAMENTE

**LIC. ALBERTO ESQUER GUTIÉRREZ**  
Secretario de Agricultura y Desarrollo Rural  
(RÚBRICA)

Guadalajara, Jalisco a 18 de enero del 2021

# EL ESTADO DE JALISCO

## PERIÓDICO OFICIAL

18



**ANEXO I**  
Solicitud Única de Apoyo para acceder al  
Programa de Apoyo a Cooperativas de la Laguna de Cajititlan,  
Ejercicio 2021



|                          |                                    |
|--------------------------|------------------------------------|
| <b>Dirección de Área</b> | <b>Fomento Acuicola y Pesquero</b> |
|--------------------------|------------------------------------|

|                           |
|---------------------------|
| <b>Programas de Apoyo</b> |
|---------------------------|

|  |  |
|--|--|
| APOYO ECONÓMICO PARA MANUTENCIÓN   |  |
| APOYO ECONÓMICO PARA EQUIPAMIENTO  |  |
| APOYO ECONÓMICO PARA PROYECTOS SUSTENTABLES EN EL ENTORNO DE LA LAGUNA DE CAJITITLAN |  |

|   |
|---|
| <b>Datos de la Persona Física y/o Beneficiado</b> |
|---|

|                         |                                      |                        |      |        |                     |  |
|-------------------------|--------------------------------------|------------------------|------|--------|---------------------|--|
| Nombre                  | Nombre (s) – A. Paterno – A. Materno |                        |      |        | Fecha de Nacimiento |  |
| R.F.C.                  | CURP                                 | Género (M/F)           |      | Edad   |                     |  |
| Domicilio particular    | Calle, Número Interior y Exterior    |                        |      |        |                     |  |
|                         | Colonia                              | Municipio / Delegación |      | Estado |                     |  |
|                         | Tipo de Identificación y numero      | Vigencia               | RNPA |        |                     |  |
| No. Teléfono            | No. Celular                          | C.P.                   |      |        |                     |  |
| Cargo en la Cooperativa | Correo electronico                   |                        |      |        |                     |  |

|                                  |
|----------------------------------|
| <b>Datos de la Persona Moral</b> |
|----------------------------------|

|                         |  |                        |      |        |                       |  |
|-------------------------|--|------------------------|------|--------|-----------------------|--|
| Nombre                  | Nombre o Razón Social como aparece en el Acta Constitutiva |                        |      |        | Fecha de Constitución |  |
| Domicilio fiscal actual | Calle, Número Interior y Exterior                          |                        |      |        |                       |  |
|                         | Colonia  | Municipio / Delegación |      | Estado |                       |  |
|                         | R.F.C.   | No. Teléfono           | RNPA |        |                       |  |
| Correo electrónico      |  |                        |      |        |                       |  |

|                            |  |  |  |  |  |  |
|----------------------------|--|--|--|--|--|--|
| <b>Nombre del Proyecto</b> |  |  |  |  |  |  |
|----------------------------|--|--|--|--|--|--|

|                          |                        |  |  |  |  |  |
|--------------------------|------------------------|--|--|--|--|--|
| Municipio                | Nombre de la Localidad |  |  |  |  |  |
| Costo total del Proyecto | Total Apoyo Solicitado |  |  |  |  |  |

Este programa es público, ajeno a cualquier partido político. Queda prohibido el uso para fines distintos a los establecidos en el programa

# EL ESTADO DE JALISCO

PERIÓDICO OFICIAL

19



ANEXO I  
Solicitud Única de Apoyo para acceder al  
Programa de Apoyo a Cooperativas de la Laguna de Cajititlán,  
Ejercicio 2021



| Conceptos de apoyo solicitado |  | Aportación Estatal \$ | Aportación Productor/a \$ | Inversión Total \$ |
|-------------------------------|--|-----------------------|---------------------------|--------------------|
| 1                             |  |                       |                           |                    |
| 2                             |  |                       |                           |                    |
| 3                             |  |                       |                           |                    |
| 4                             |  |                       |                           |                    |
| 5                             |  |                       |                           |                    |
| 6                             |  |                       |                           |                    |
| 7                             |  |                       |                           |                    |
| 8                             |  |                       |                           |                    |
| TOTALES                       |  |                       |                           |                    |

Para el Apoyo de *Sustitución de Motores Fuera de Borda* en la Laguna de Cajititlán, se requiere la siguiente información adicional:

|                             |  |
|-----------------------------|--|
| Nombre de la embarcación    |  |
| Matricula de la embarcación |  |
| Caballaje del motor         |  |
| Número de serie del motor   |  |
| Permiso de Pesca            |  |

Reconociendo los alcances de la presente, el beneficiario declara bajo protesta de decir verdad que reconoce como verdadera la información que asienta en este documento y que tiene un respaldo documental que avala la legitimidad de la misma y que se encuentra al corriente en el cumplimiento de sus obligaciones fiscales y que no tiene créditos fiscales firmes. Reconoce que actualmente no cuenta con ningún apoyo para el mismo concepto del programa, componente u otros programas de la Administración Pública Estatal y/o Federal. Por lo que enterado de la trascendencia y fuerza legal de su contenido, firma el presente en la ciudad de \_\_\_\_\_ del Estado de Jalisco a los \_\_\_\_ días del mes de \_\_\_\_\_ del 2021.

\_\_\_\_\_  
Nombre y Firma del Beneficiario

Este programa es público, ajeno a cualquier partido político. Queda prohibido el uso para fines distintos a los establecidos en el programa

**Anexo 2**  
**Secretaría de Agricultura y Desarrollo Rural**  
**Dirección General de Fomento Agropecuario**  
**Dirección de Fomento Acuícola y Pesquero**

**FOLIO:** \_\_\_\_\_

**REGION:** \_\_\_\_\_

**MUNICIPIO:** \_\_\_\_\_

**CALIFICACION:** \_\_\_\_\_

*Criterios de Elegibilidad:*

| Impacto               | Criterio                              | Nivel                                     | Máxima Calificación |
|-----------------------|---------------------------------------|---|---------------------|
| Social                | Pescadores de la Laguna de Cajititlán | Socio de Cooperativa Pesquera             | 40                  |
|                       |                                       | Socio de Cooperativa de Lancheros         |                     |
|                       |                                       | Ser residente del municipio de Tlajomulco |                     |
|                       |                                       | Ser residente del municipio de Tlajomulco |                     |
| Económico             | Legalmente Constituidos               | Socio de Cooperativa Pesquera             | 20                  |
|                       |                                       | Socio de Cooperativa de Lancheros         |                     |
|                       |                                       | Integrante de Granja Acuícola             |                     |
|                       | Equipamiento                          | Registro Nacional de Pesca                | 40                  |
|                       |                                       | Certificado de Matricula                  |                     |
|                       |                                       | Legal Propiedad                           |                     |
| Proyectos Productivos | Generación de Empleos                 | Empleos directos generados                | 40                  |
|                       |                                       | Empleos indirectos generados              |                     |
|                       | Impacto al Medio Ambiente             | Impacto a Corto Plazo                     |                     |
|                       |                                       | Impacto a Mediano y Largo Plazo           |                     |

Observaciones: \_\_\_\_\_

Positiva Opinión

|  |  |
|--|--|
|  |  |
|--|--|

Opinión Negativa

Nombre y Firma del Coordinador

ANEXO 3

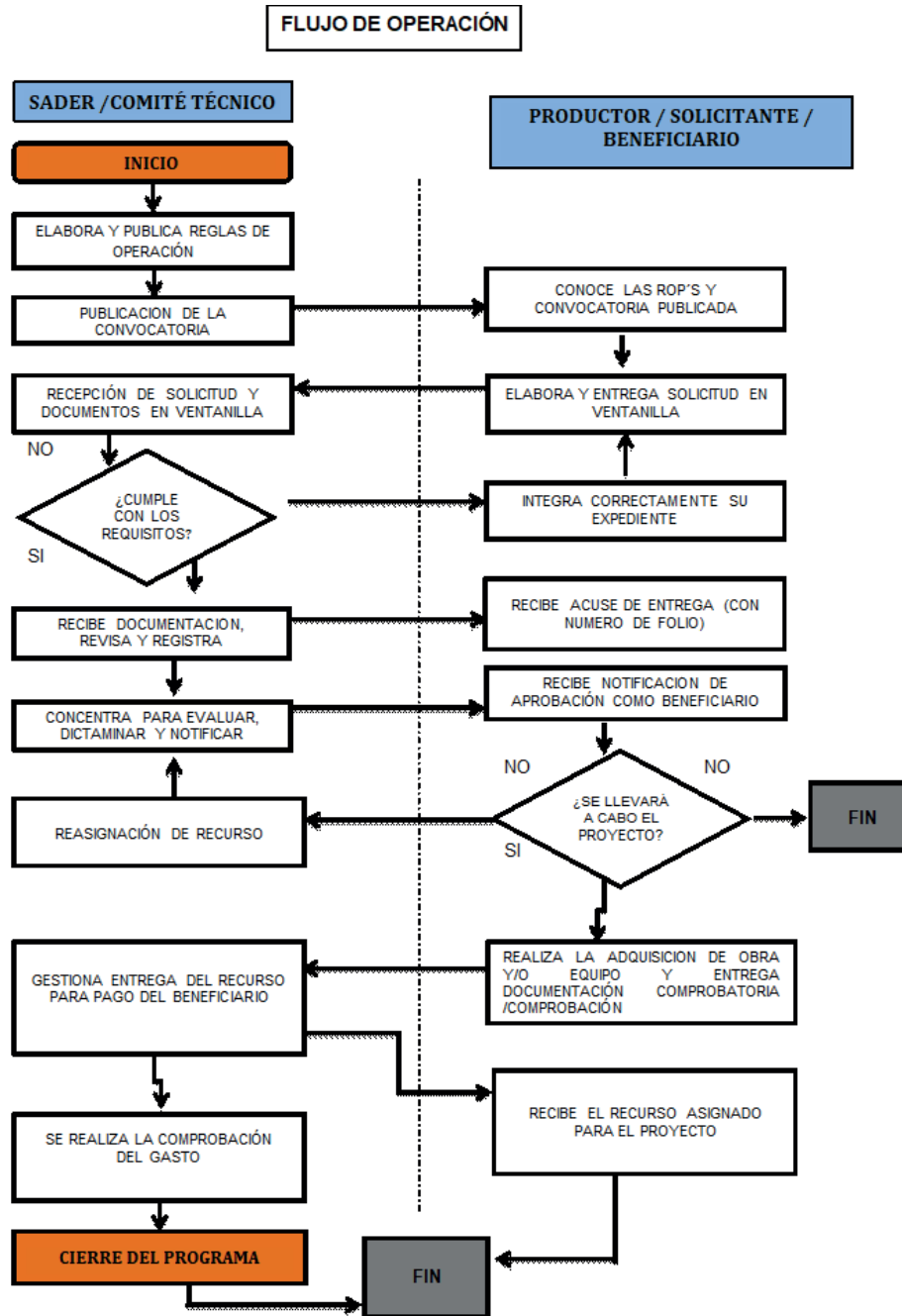

# EL ESTADO DE JALISCO

## PERIÓDICO OFICIAL

22

### ANEXO 4

| RESUMEN NARRATIVO  |   | INDICADORES   |  |  |             |                           | METAS (Valor) | METAS | MEDIOS DE VERIFICACIÓN | SUPUESTOS  |   |
|--------------------|---|---|--|--|-------------|---------------------------|---------------|-------|------------------------|--|---|
|                    |   | INDICADOR   | FÓRMULA  | TIPO DE INDICADOR  | DIMENSIÓN   | FRECUENCIA DE LA MEDICIÓN |               |       |                        |  |   |
| FIN                | Contribuir a la consolidación de Jalisco como líder nacional en aportación de valor económico y social, mediante la integración de la ciencia y la tecnología al desarrollo de cadenas productivas estratégicas que impulsen el capital humano, creativo y emprendedor de nuestra población, así como el aprovechamiento de los recursos naturales de todas nuestras regiones de manera responsable, incluyente y sostenible.   |   | Posición en el Índice de Competitividad Estatal del IMCO   | $(1 \text{ Numero de Posición (Realizado)} / 1 \text{ Numero de Posición (Programado)}) * 100$   | Estratégico | Eficacia                  | Anual         | 5     | 100%                   | En el Sistema de Monitoreo de Indicadores del Desarrollo de Jalisco (MIDE Jalisco), para consulta abierta en <a href="https://seplan.app.jalisco.gob.mx/mide">https://seplan.app.jalisco.gob.mx/mide</a> | Las variables macroeconómicas se encuentran estables y se incrementan los niveles de crecimiento económico. |
| PROPÓSITO          | Potencializar el liderazgo de Jalisco en materia agropecuaria a nivel nacional, ampliando, rehabilitando y modernizando la infraestructura rural productiva, desarrollando las capacidades productivas y la asistencia técnica para los productores del campo, incrementando el valor agregado y la comercialización de los productos del sector primario, mejorando la sanidad e inocuidad de los productos agropecuarios, promoviendo los sistemas y prácticas de producción agropecuaria sustentables e incrementando la innovación y tecnificación de los procesos que eleven la productividad del campo y la calidad de vida de los productores. |   | Porcentaje de participación en el PIB agropecuario nacional  | $(1420 \text{ Numero de Porcentaje (Realizado)} / 1420 \text{ Numero de Porcentaje (Programado)}) * 100$   | Estratégico | Eficacia                  | Anual         | 12.36 | 100%                   | En el Sistema de Monitoreo de Indicadores del Desarrollo de Jalisco (MIDE Jalisco), para consulta abierta en <a href="https://seplan.app.jalisco.gob.mx/mide">https://seplan.app.jalisco.gob.mx/mide</a> | Los habitantes del estado de Jalisco hacen efectivo el cumplimiento de sus derechos humanos.                |
| COMPONENTES        | Componente 1  | J1-Apoyos económicos para la manutención de los miembros de las cooperativas entregados                     | Porcentaje de apoyos económicos entregados para la manutención de los miembros de las cooperativas       | $(\text{Número de apoyos económicos para la manutención de los miembros de las cooperativas entregados} / \text{Número de apoyos económicos para la manutención de los miembros de las cooperativas programados}) * 100$   | Gestión     | Eficacia                  | Trimestral    | 167   | 100%                   | Actas Constitutivas Base de datos, Comprobant de Polizas de Depositos  | Los miembros de las cooperativas de cajitilán se interesan para participar en el programa                   |
|                    | Componente 2  | J2-Motores ecológicos fuera de borda a cooperativas entregados  | Porcentaje de motores ecológicos fuera de borda entregados   | $(\text{Número de motores ecológicos entregados} / \text{Número de motores ecológicos programados}) * 100$   | Gestión     | Eficacia                  | Trimestral    | 25    | 100%                   | Actas Constitutivas Base de datos, Comprobant de Polizas de Depositos  | Los miembros de las cooperativas de cajitilán se interesan para participar en el programa                   |
| <b>ACTIVIDADES</b> |   |   |  |  |             |                           |               |       |                        |  |   |
| ACTIVIDADES        | Actividad 1.1   | J1-01 Revisión de solicitudes de apoyos económicos para la manutención de miembros de las cooperativas      | Porcentaje de solicitudes revisadas de apoyos económicos para la manutención de miembros de cooperativas | $(\text{Número de solicitudes revisadas de apoyos económicos para la manutención de los miembros de las cooperativas (Realizado)} / \text{Número de solicitudes revisadas de apoyos económicos para la manutención de los miembros de las cooperativas (Programado)}) * 100$       | Gestion     | Eficacia                  | Trimestral    | 192   | 100%                   | Registros de la Dirección de Fomento Acuicola Y pesquero   | Los miembros de las cooperativas de cajitilán se interesan para participar en el programa                   |
|                    | Actividad 1.2   | J1-02 Dictaminación de solicitudes de apoyos económicos para la manutención de miembros de las cooperativas | Porcentaje de solicitudes dictaminadas de apoyos económicos para manutención de miembros de cooperativas | $(\text{Número de solicitudes dictaminadas de apoyos económicos para la manutención de los miembros de las cooperativas (Realizado)} / \text{Número de solicitudes dictaminadas de apoyos económicos para la manutención de los miembros de las cooperativas (Programado)}) * 100$ | Gestion     | Eficacia                  | Trimestral    | 192   | 100%                   | Registros de la Dirección de Fomento Acuicola Y pesquero   | Los miembros de las cooperativas de cajitilán se interesan para participar en el programa                   |
|                    | Actividad 2.1   | J2-01 Revisión de solicitudes de motores ecológicos fuera de borda a cooperativas                           | Porcentaje de solicitudes revisadas de motores ecológicos fuera de borda a cooperativas                  | $(\text{Número de solicitudes revisadas de motores ecológicos fuera de borda a cooperativas (Realizado)} / \text{Número de solicitudes revisadas de motores ecológicos fuera de borda a cooperativas (Programado)}) * 100$   | Gestion     | Eficacia                  | Anual         | 25    | 100%                   | Registros de la Dirección de Fomento Acuicola Y pesquero   | Los miembros de las cooperativas de cajitilán se interesan para participar en el programa                   |
|                    | Actividad 2.2   | J2-02 Dictaminación de solicitudes de motores ecológicos fuera de borda a cooperativas                      | Porcentaje de solicitudes dictaminadas de motores ecológicos fuera de borda a cooperativas               | $(\text{Número de solicitudes dictaminadas de motores ecológicos fuera de borda a cooperativas (Realizado)} / \text{Número de solicitudes dictaminadas de motores ecológicos fuera de borda a cooperativas (Programado)}) * 100$   | Gestion     | Eficacia                  | Anual         | 25    | 100%                   | Registros de la Dirección de Fomento Acuicola Y pesquero   | Los miembros de las cooperativas de cajitilán se interesan para participar en el programa                   |

## **ANEXO 5**

### **Glosario**

**Aplicación de los recursos.-** Utilización del estímulo, apoyos o subsidio en los conceptos autorizados en el Programa.

**Apoyos.-** Se refiere al monto económico, en especie o en servicios que se otorga al beneficiario que cumple con los requisitos, criterios de selección del programa, documentos comprobatorios, y trámites a que se refieren estas Reglas de Operación.

**Beneficiario(a).-** Persona física o moral que recibe el apoyo y concrete la realización de acciones para alcanzar los objetivos del programa.

**Carta de Notificación.-** Documento oficial expedido por el Comité Técnico mediante el cual se formaliza y acredita la entrega del recurso y la aplicación de los subsidios otorgados, correspondientes a los apoyos autorizados para los beneficiarios.

**Cobertura geográfica.-** Es el alcance territorial del programa, en el que se definen las demarcaciones que serán objeto de la intervención; pueden ser un conjunto de regiones, municipios, zonas, localidades, etc.

**Comité Técnico.-**Cada programa contará con un Comité Técnico que será el órgano encargado de revisar, aprobar, supervisar y vigilar la correcta aplicación y transparencia de los recursos; el cual estará integrado por el Despacho del Secretario de Agricultura y Desarrollo Rural, el responsable de la Unidad Ejecutora del Gasto, y el responsable de la Unidad Operativa.

**Componente.-** Se refiere a cada uno de los conceptos de apoyo del Programa.

**Convocatoria.-** Documento difundido por la SADER, a través del cual se invita a la población objetivo a participar en los Programas y donde se especifica fechas de apertura de ventanillas, requisitos para acceder al programa y lugar de recepción de documentos.

**CURP.-** Clave Única de Registro de Población.- Código alfanumérico único de identidad de 18 caracteres utilizado para identificar oficialmente tanto a residentes como a ciudadanos mexicanos de todo el país, expedido por la Secretaría de Gobernación.

**Dictamen de Beneficiarios.-** Documento emitido por el Comité Técnico del Programa, en el cual queda asentado el número de solicitudes recibidas, además del resultado del análisis de las mismas, expresando el número de apoyos aprobados, nombre de los beneficiarios y monto de apoyo comprometido.

**Indicador.-** Es la expresión cuantitativa construida a partir de variables cuantitativas o cualitativas, que proporciona un medio sencillo y fiable para medir logros (cumplimiento de objetivos y metas establecidas), reflejar los cambios vinculados con las acciones del programa, monitorear y evaluar sus resultados. Los indicadores de desempeño pueden ser indicadores estratégicos (referidos a los efectos, resultados e impactos del programa) o indicadores de gestión (insumos, actividades y productos del programa).

**Objetivo.-** Es el resultado que un programa pretende alcanzar a través de la ejecución de determinadas acciones, debe ser general o específico. Los objetivos específicos son un conjunto de resultados que a su vez

permiten lograr un objetivo general. El objetivo general refleja el resultado que se espera lograr en términos de la atención de un problema público.

**Persona Moral.**- Toda aquella entidad de existencia jurídica, que está constituida por grupos u organizaciones de personas, y que es reconocida como instancia unitaria con capacidad para ejercer derechos y contraer obligaciones.

**Población objetivo.**- Es un subconjunto de la población potencial a la que están destinados los productos del programa, y que es factible atender dados los recursos disponibles en un periodo de tiempo específico.

**Población potencial.**- Es la población aproximada que presenta el problema descrito en las Reglas de Operación del Programa.

**Productor.**- Persona que produce, fabrica o elabora un producto o un bien.

**Reglas de Operación.**- Conjunto de disposiciones que enmarcan y dan forma a la operación de los programas, señalando con claridad los mecanismos para que el recurso financiero o en especie y los esfuerzos de todos los actores involucrados en el proceso se manejen con transparencia, la no discrecionalidad, de manera equitativa, eficaz y eficiente.

**SADER.**- Secretaría de Agricultura y Desarrollo Rural del Estado de Jalisco

**Seguimiento.**- Mecanismo preventivo y correctivo que permite la oportuna detección y corrección de desviaciones, ineficiencias o incongruencias en el curso de la formulación, instrumentación, ejecución y evaluación de las acciones, con el propósito de procurar el cumplimiento de la normatividad que las rige.

**Sistema Producto.**- El conjunto de elementos y agentes concurrentes de los procesos productivos de productos agropecuarios, incluidos el abastecimiento de equipo técnico, insumos productivos, recursos financieros, la producción primaria, acopio, transformación, distribución y comercialización.

**Unidad Operativa Responsable.**- Para la interpretación de estas reglas de operación se entenderá por Unidad Operativa Responsable a la Dirección de Área que operará al Programa Público.

**Unidad Ejecutora del Gasto.**- Para la interpretación de estas reglas de operación se entenderá por Unidad Ejecutora de Gasto a la Dirección General responsable del Programa Público.



**ANEXO 6**  
**Guion Único para la Elaboración de Proyectos Sustentable en el entorno de la Laguna de Cajititlán**

| No. | Contenido   | Cumplió |
|-----|---|---------|
| 1   | <b>Resumen Ejecutivo, Técnico y Financiero.</b>   |         |
| 2   | <b>Nombre del proyecto</b>  |         |
| 3   | <b>Programa, componente(s), concepto(s) de apoyo, inversión total, desglose de apoyo</b>  |         |
| 4   | <b>Objetivo(s) general(es), los cuales deben estar alineados a los objetivos del Programa y componente(s) correspondiente(s), establecidos en las presentes Reglas de Operación.</b>                                |         |
| 5   | <b>Justificación</b>  |         |
| 5a  | Descripción de la problemática u oportunidad identificada.  |         |
| 5b  | Forma en la que el proyecto, de concretarse, abordará la problemática u oportunidad identificada.   |         |
| 5c  | Metas, que corresponden con la problemática identificada e indicadores que permitirán verificar el cumplimiento del(los) objetivo(s) general(es)  |         |
| 6   | <b>Datos generales y aspectos técnicos del proyecto</b>   |         |
| 6a  | Datos generales del solicitante (persona física, moral), aspectos organizativos, antecedentes, tipo de organización y relación de socios. Consejo de Administración.  |         |
| 6a  | Localización geográfica del proyecto (Municipio y localidad, ejido o predio)  |         |
| 6b  | Descripción técnica del proyecto, la cual deberá partir del concepto de apoyo y describir de forma detallada el mismo (plano, croquis de ubicación y distribución, equipos y esquemas del proceso, infraestructura) |         |
| 7   | <b>Análisis Financiero</b>  |         |
| 7a  | 2 Cotizaciones de proveedores, los costos reales y actuales al momento de la presentación del proyecto.   |         |
| 8   | <b>Descripción y análisis de Impactos esperados</b>   |         |
| 8a  | Incremento en los niveles de calidad de agua.   |         |
| 8b  | Número esperado de empleos a generar con el proyecto (directos e indirectos permanentes y temporales).  |         |
| 9   | <b>Análisis de la situación ambiental, en su caso. (Solo aplica en casos de que cuenten con ello)</b>   |         |
| 9a  | Descripción y análisis de la situación actual del uso de los recursos, impacto sobre la calidad del agua.   |         |
| 9b  | Condiciones y mecanismos de utilización de equipos de energías alternativas.  |         |
| 10  | <b>Conclusiones y recomendaciones</b>   |         |

Para el Subcomponente que no les aplique algún punto, se deberá señalar con las siglas N/A

**Al documento escribir la siguiente leyenda:**

*"Este Programa es público, ajeno a cualquier partido político. Queda prohibido el uso para fines distintos a los establecidos en el Programa".*