



GOBIERNO DEL ESTADO DE JALISCO

**ORGANISMO PÚBLICO DESCENTRALIZADO SERVICIOS DE
SALUD JALISCO**

BASES

Licitación Pública Nacional
LCCC-007-2021

**“SERVICIO INTEGRAL PARA EL PROCESAMIENTO DE MUESTRAS DE TAMIZ
METABOLICO NEONATAL PARA SEIS ANALITOS”**

De conformidad con lo previsto por el artículo 134 de la Constitución Política de los Estados Unidos Mexicanos; el artículo 69 numeral 3, de la Ley Orgánica del Poder Ejecutivo del Estado de Jalisco, los artículos 1, 2 y 3 de la Ley del Organismo Público Descentralizado Servicios de Salud Jalisco; los artículos 1, 2, 3, 4 punto 1 fracciones II, III, IV, V, VI, 23, 24, 25, 26 fracción II, 34, 35, 37, 49 numeral 1 y 2, 50, 51 fracción I, 52, 54, 55 fracción II, 56, 59, 60, 61, 62, 63, 69, 76, 84, 85 y 86 de la Ley de Compras Gubernamentales, Enajenaciones y Contratación de Servicios del Estado de Jalisco y sus Municipios; los artículos 1, 2, 3, 4, 5, 6, 13, 40, 51 y 54 de su Reglamento; los artículos 1, 2, 5, 10, 11, 12 fracción III, 14, 15, 16, 17, 18, 19, 21, 22, 23, 24, 25, 26, 27, 28 y demás correspondientes de las Normas, Políticas y Lineamientos de Adquisiciones, Arrendamientos y Servicios de la Entidad Paraestatal Organismo Público Descentralizado Servicios de Salud Jalisco; los artículos 1, 15 y 17 de la Ley de Austeridad y Ahorro del Estado de Jalisco y sus Municipios, y demás ordenamientos aplicables, el Organismo Público Descentralizado Servicios de Salud Jalisco, con domicilio en la calle Dr. Baeza Alzaga número 107, Colonia Centro, C.P. 44100, en la ciudad de Guadalajara, Jalisco; CONVOCA a las personas físicas y/o jurídicas interesadas en participar en el procedimiento de contratación mediante **Licitación Pública Nacional LCCC-007-2021 “SERVICIO INTEGRAL PARA EL PROCESAMIENTO DE MUESTRAS DE TAMIZ METABOLICO NEONATAL PARA SEIS ANALITOS”** en lo subsecuente **“PROCEDIMIENTO DE CONTRATACION”**, el cual cuenta con suficiencia presupuestal y se llevará a cabo con **Recursos Estatales Partida “33903”**, del **Ejercicio 2021** y de conformidad a lo establecido en las siguientes:

B A S E S

Para los fines de estas **“BASES”**, se entenderá por:

“BASES” O “CONVOCATORIA”	Es el llamado a los interesados a participar en determinado procedimiento de adquisiciones o enajenación, que contiene las condiciones y requisitos de participación.
“COMITÉ”	Comité de Adquisiciones del Organismo Público Descentralizado Servicios de Salud Jalisco.
“CONTRALORÍA”	Órgano de Control del Gobierno del Estado de Jalisco, con domicilio en Av. Ignacio L. Vallarta número 1252, Col. Americana. Teléfono 01-(33)1543-9470
“CONTRATO”	Instrumento Jurídico mediante el cual las partes se comprometen recíprocamente a respetar y cumplir la voluntad expresa de las mismas.
“CONVOCANTE”	El ente público que, a través del área requirente y la unidad centralizada de compras, tramita los procedimientos de adquisición y enajenación de bienes en los términos de la “LEY” .
“DIRECCIÓN”	Dirección de Recursos Materiales del Organismo Público Descentralizado Servicios de Salud Jalisco.
“DOMICILIO”	Dr. Baeza Alzaga número 107, Colonia Centro, C.P. 44100, en la ciudad de Guadalajara, Jalisco.
“I.V.A.”	Impuesto al Valor Agregado.
“LEY”	Ley de Compras Gubernamentales, Enajenaciones y Contratación de Servicios del Estado de Jalisco y sus Municipios.
“PARTICIPANTE” O “LICITANTE”	Persona Física o Jurídica que presenta propuesta en el “PROCEDIMIENTO DE CONTRATACION” .
“PROCEDIMIENTO DE CONTRATACION”	Licitación Pública Nacional LCCC-007-2021 “SERVICIO INTEGRAL PARA EL PROCESAMIENTO DE MUESTRAS DE TAMIZ METABOLICO NEONATAL PARA SEIS ANALITOS”
“PROPUESTA” O “PROPOSICIÓN”	Documentación conformada por las propuestas técnica y económica que presenten los “PARTICIPANTES” .
“PROVEEDOR” O “CONTRATISTA”	“PARTICIPANTE” Adjudicado.
“REGLAMENTO”	Reglamento de la Ley de Compras Gubernamentales, Enajenaciones y Contratación de Servicios del Estado de Jalisco y sus Municipios.
“RESOLUCIÓN” O “FALLO”	Documento que emite el “COMITÉ” , por el cual determina el o los proveedores adjudicados de cada procedimiento, posterior a la revisión de los análisis correspondientes
“RUPC”	Registro Estatal Único de Proveedores y Contratistas del Estado de Jalisco.

“UNIDAD CENTRALIZADA DE COMPRAS”	Unidad administrativa responsable de las adquisiciones, enajenaciones, arrendamiento de bienes y la contratación de servicios del ente público, que para el caso será la Coordinación de Adquisiciones del Organismo Público Descentralizado Servicios de Salud Jalisco.
“ORGANISMO”	Organismo Público Descentralizado Servicios de Salud Jalisco
“ÁREA REQUIRENTE”	Dirección de Medica del Organismo Publico Descentralizado Servicios de Salud Jalisco
OIC	Órgano Interno de Control con domicilio en Dr. Baeza Alzaga número 107, Colonia Centro, C.P. 44100, en la ciudad de Guadalajara, Jalisco

CALENDARIO DE ACTIVIDADES (ACTOS)

A C T O	DÍA	HORA	LUGAR
Aprobación de “CONVOCATORIA” /” BASES”	4 de febrero del 2021		En el “DOMICILIO” del “ORGANISMO”
Publicación de “CONVOCATORIA” /” BASES”	4 de febrero del 2021	A partir de las 19:00 horas	https://info.jalisco.gob.mx
Recepción de preguntas	8 de febrero del 2021	Hasta las 12:00 horas	A través del correo electrónico: adrycel.flores@jalisco.gob.mx
Registro para el Acto de Junta Aclaratoria	11 de febrero del 2021	De las 11:30 horas a las 11:59 horas	En el “DOMICILIO”.
Acto de Junta Aclaratoria	11 de febrero del 2021	A partir de las 12:00 horas	En el “DOMICILIO”.
Registro para la Presentación de Propuestas.	16 de febrero del 2021	De las 15:30 horas a las 15:59 horas	En el “DOMICILIO”.
Presentación y Apertura de propuestas.	16 de febrero del 2021	A partir de las 16:15 horas	En el “DOMICILIO”.
“FALLO” O “RESOLUCIÓN” de la convocatoria.	Dentro de los 20 días naturales siguientes al acto de presentación y apertura de propuestas, de conformidad al art. 69 y 65, fracción III de la Ley.		https://info.jalisco.gob.mx y/o correo electrónico y/o en el “DOMICILIO”

1. ESPECIFICACIONES.

El objeto del presente procedimiento es la contratación del “**SERVICIO INTEGRAL PARA EL PROCESAMIENTO DE MUESTRAS DE TAMIZ METABOLICO NEONATAL PARA SEIS ANALITOS**” de conformidad con las características señaladas en el Anexo 1 (Carta de Requerimientos Técnicos), de las presentes “BASES”.

El presente **PROCEDIMIENTO DE CONTRATACIÓN** será bajo la modalidad de contrato abierto, de conformidad con lo establecido en el artículo 79, numeral 1, fracción I de la Ley de Compras Gubernamentales, Enajenaciones y Contratación de Servicios del Estado de Jalisco y sus Municipios, considerando una cantidad máxima de 26,850 pruebas de tamiz neonatal de 6 determinaciones y una cantidad mínima de 10,740 pruebas de tamiz neonatal de 6 determinaciones mediante el “**SERVICIO INTEGRAL PARA EL PROCESAMIENTO DE MUESTRAS DE TAMIZ METABOLICO NEONATAL PARA SEIS ANALITOS**”.

Las propuestas deberán ser entregadas de manera presencial de acuerdo con el **CALENDARIO DE ACTIVIDADES** en el **DOMICILIO** citado en el mismo.

El **ÁREA REQUIRENTE** será la encargada de la vigilancia de la correcta realización de los servicios, y será quien dará seguimiento al cumplimiento de las obligaciones, condiciones y requisitos establecidos en estas **BASES** y el Anexo 1 (Carta de Requerimientos Técnicos).

2. PLAZO, LUGAR Y CONDICIONES DE ENTREGA.

La realización de los servicios, objeto de este **PROCEDIMIENTO DE CONTRATACIÓN** deberá ser conforme a las características señaladas en el **Anexo 1. Carta de Requerimientos Técnicos**.

Las obligaciones derivadas del presente procedimiento correrán a partir de la notificación del **FALLO** y bajo la estricta responsabilidad del **PROVEEDOR**, quien se asegurará de la prestación del servicio hasta su correcta recepción, a entera satisfacción por parte del **ORGANISMO**, considerando que los servicios objeto de esta **LICITACIÓN** se tendrán que brindar dentro del período comprendido del 21 de febrero de 2021 al 31 de diciembre de 2021.

Se considerará que el “**PROVEEDOR**” ha entregado los servicios, objeto de este “**PROCEDIMIENTO DE CONTRATACION**”, una vez que en la factura correspondiente se plasme el sello y firmas de del titular del área requirente y del director inmediato superior de este/del titular del área requirente, además de recabar el oficio de entera satisfacción del área requirente, mismos que forman parte del **ORGANISMO**.

3. TRAMITE DE PAGO.

- I. El **PROVEEDOR** que resulte Adjudicado deberá facturar los servicios a nombre del **ORGANISMO**, debiendo cumplir con los requisitos fiscales establecidos por la legislación en la materia, con el **Impuesto al Valor Agregado** desglosado y especificando con exactitud la cantidad de servicios con su precio unitario únicamente con dos decimales, en apego a lo establecido en el **CONTRATO** o pedido respectivo.
- II. Para el caso de servicios, el **PROVEEDOR** tendrá la obligación de solicitar una cita con el responsable del área requirente y acudir en la fecha y hora establecida por el área correspondiente con la impresión de su factura y el soporte documental que acredite la prestación del servicio. El responsable del área requirente, misma que se señala en estas bases, plasmará su nombre y firma en la factura y en cada hoja del soporte documental, para validar que los servicios recibidos cumplen con las características, requisitos y especificaciones solicitadas en el **ANEXO 1 CARTA DE REQUERIMIENTOS TÉCNICOS**, además solicitará al mismo el oficio de entera satisfacción.
- III. Después de conseguir la o las firmas respectivas en la(s) factura(s), el proveedor tendrá la obligación de solicitar una cita con el director inmediato superior del área requirente y acudir en la fecha y hora establecida por el área correspondiente con la impresión de su factura, y con el soporte documental cuando se trate de servicios. El director inmediato superior del área requirente, misma que se señala en estas bases, plasmará su nombre y firma en la factura, y en el soporte documental cuando se trate de servicios, como visto bueno para acreditar que servicios recibidos cumplen a entera satisfacción con las características, requisitos y especificaciones solicitadas en el Anexo 1 (Carta de Requerimientos Técnicos).
- IV. Una vez que el proveedor tenga firmada la factura, y el soporte documental cuando se trate de servicios, el mismo tendrá la obligación de entregar dichos documentos al responsable del área requirente, acompañados de impresión del XML de dicha factura, formato de verificación de comprobante fiscal, PDF y XML en formato electrónico generado por el SAT en USB, copia de la asignación presupuestal del proceso, copia del pedido y/o caratula del contrato respectivo, original de la entrada de almacén, incorporación patrimonial u hoja de consumo duradero (cuando sea el caso y según corresponda), copia del estado de cuenta en el que se puedan apreciar con claridad los datos bancarios del proveedor y copia de la garantía de cumplimiento de obligaciones (cuando sea el caso).
- V. El área requirente entregará toda la documentación señalada en el punto anterior anexando el formato denominado “**SOLICITUD PARA LA GLOSA Y TRÁMITE DE PAGO**”.
- VI. Las áreas de la Dirección de Recursos Financieros del Organismo procesarán el expediente (factura y soporte documental) y le darán trámite de pago.
- VII. El Organismo efectuará pagos parciales en moneda nacional y dentro de los 30 días hábiles siguientes a la correcta presentación del expediente en el área de glosa del Organismo. El pago se realizará mediante transferencia vía electrónica, a la cuenta bancaria que el **PROVEEDOR** proporcione al **ORGANISMO** por escrito.

De ser el caso, de acuerdo con los artículos 76 y 77 de la Ley del Presupuesto, Contabilidad y Gasto Público del Estado de Jalisco, los pagos que se tengan que efectuar con cargo a ejercicios presupuestales futuros, estarán sujetos a la aprobación del presupuesto correspondiente.

3.1. Vigencia de precios.

La proposición presentada por los **PARTICIPANTES** será bajo la condición de **precios fijos** hasta la total prestación de los servicios. Al presentar su propuesta en la presente licitación, los **PARTICIPANTES** dan por aceptada esta condición.

4. OBLIGACIONES DE LOS “PARTICIPANTES”.

- a. Contar con la capacidad administrativa, fiscal, financiera, legal, técnica y profesional para atender el requerimiento en las condiciones solicitadas.
- b. Presentar al momento del Registro para el Acto de Presentación y Apertura de Propuestas, el **Manifiesto de Personalidad** adjunto a estas “**BASES**”, con firma autógrafa, así como la **copia de la Identificación Oficial Vigente** de la persona que vaya a realizar la entrega del sobre cerrado.
- c. Presentar todos los documentos y anexos solicitados en el numeral 9 de las presentes “**BASES**”, ya que son parte integral de la propuesta, para todos los efectos legales a que haya lugar, a excepción de los documentos opcionales.
- d. En caso de resultar adjudicado, si el **PARTICIPANTE** se encontrara **dado de baja o no registrado** en el “**RUPC**”, como lo establece el artículo 17 de la “**LEY**”, deberá realizar su alta en los términos del artículo 27 del **REGLAMENTO**, a partir de la notificación de adjudicación, este requisito es factor indispensable para la celebración del **CONTRATO**. La Dirección de Padrón de Proveedores determinará si su giro está incluido en el ramo de bienes o servicios que participa. En caso de no cumplir con lo anterior, no podrá celebrarse **CONTRATO** alguno con dicho participante y de resultar conveniente, se celebrará con el segundo lugar o se iniciará un nuevo procedimiento de adquisición.

Para efectos de inscripción o actualización del registro, los interesados deberán cumplir con los requisitos señalados en el artículo 20 de la **LEY**, así como los referidos en los artículos 20, 21 y 22 de su **REGLAMENTO**; para ello deberán acudir a la Dirección de Padrón de Proveedores dependiente de la Secretaría de Administración.

- e. En caso de resultar adjudicado, deberá de suscribir el **CONTRATO** en los formatos, términos y condiciones que la Dirección Jurídica del **ORGANISMO** establezca, mismo que atenderá en todo momento a las presentes **BASES**, el **ANEXO 1 CARTA DE REQUERIMIENTOS TÉCNICOS**, junta aclaratoria y la propuesta del adjudicado.

5. JUNTA ACLARATORIA.

Los licitantes que estén interesados en participar en el proceso de Licitación tendrán que presentar sus solicitudes de aclaración y manifiesto de interés en participar a través de los campos que están previstos en el formulario denominado “Solicitud de Aclaraciones” y el participante tendrá que enviarlas al correo electrónico “**adrycel.flores@jalisco.gob.mx**” en formato Word establecido de conformidad al formato, en la fecha y horario establecido en el **CALENDARIO DE ACTIVIDADES** de las presentes **BASES**, de conformidad con los artículos 62 numeral 4, 63 y 70 de la Ley, 63, 64 y 65 de su Reglamento.

Las solicitudes de aclaración deberán plantearse de manera clara y concisa, además de estar directamente vinculadas con los puntos contenidos en la convocatoria, sus **BASES** y su Anexo 1 (Carta de Requerimientos Técnicos), indicando el numeral o punto específico con el cual se relaciona. Las solicitudes que no cumplan con los requisitos señalados podrán ser desechadas a criterio del **CONVOCANTE**.

Serán atendidas únicamente las solicitudes de aclaración que se hayan recibido en el tiempo y forma establecidos, sin embargo, en el acto de junta de aclaraciones, los asistentes podrán formular cuestionamientos que no hayan sido plasmados en el documento entregado de forma previa, sin embargo, el **CONVOCANTE** no tendrá obligación de dar

respuesta a éstos en el acta correspondiente, a no ser que, a su juicio, las respuestas otorgadas sean de trascendencia para la convocatoria y sus anexos.

El registro para asistir al acto de junta aclaratoria se llevará a cabo de conformidad a la fecha y horario establecido en el **CALENDARIO DE ACTIVIDADES** de las presentes **BASES** en el **DOMICILIO** del **ORGANISMO**.

El acto de Junta de Aclaraciones se llevará a cabo de conformidad a la fecha y horario establecido en el **CALENDARIO DE ACTIVIDADES** de las presentes **BASES** en el **DOMICILIO** del **ORGANISMO**, donde se dará respuesta a las preguntas recibidas.

Las aclaraciones o la ausencia de ellas y los acuerdos tomados en el acto serán plasmados en el **Acta de la Junta de Aclaraciones**, la cual será parte integral de la presente convocatoria para los efectos legales a los que haya lugar.

La asistencia de los licitantes o sus representantes legales a la junta aclaratoria y/o visita de sitio, será **optativa** para los participantes, de conformidad con el artículo 62 numeral 4 de la **LEY**, las determinaciones que se acuerden dentro de la junta de aclaraciones serán de observancia **obligatoria** para todos aquellos que presenten proposiciones, aun para aquellos que no hayan asistido a las juntas de aclaraciones, o que desconozcan el resultado de dichos actos, esto con fundamento en el artículo 64 del **REGLAMENTO**.

6. VISITA DE VERIFICACIÓN.

NO APLICA

6.1. VISITA A INSTALACIONES.

NO APLICA

7. CARACTERÍSTICAS DE LA PROPUESTA.

De conformidad con los artículos 64 y 65 de la **LEY**, el **PARTICIPANTE** deberá presentar su propuesta técnica y económica mecanografiada o impresa, debidamente firmada, dirigida al **ORGANISMO** en la que debe constar el desglose de cada uno de los servicios que está ofertando y que el **CONVOCANTE** solicita adquirir.

- a. Todas y cada una de las hojas de la propuesta elaborada por el **PARTICIPANTE**, deberán presentarse firmadas de forma autógrafa por el titular o su representante legal.
- b. Todos los documentos que integren la propuesta deberán presentarse, dentro de **un sobre cerrado en forma inviolable** el cual deberá contener en su portada la fecha, nombre del **PARTICIPANTE** (Razón Social) y número del **PROCEDIMIENTO DE CONTRATACION**.
- c. Los documentos no deberán estar alterados, tachados y/o enmendados.
- d. No se aceptarán opciones, el **PARTICIPANTE** deberá presentar **una sola propuesta**.
- e. La propuesta deberá presentarse en los términos de los formatos establecidos en los anexos 2 (Propuesta Técnica) y 3 (Propuesta Económica).
- f. La propuesta deberá estar dirigida al **ORGANISMO PÚBLICO DESCENTRALIZADO SERVICIOS DE SALUD JALISCO** y realizarse con estricto apego a las necesidades planteadas por el **CONVOCANTE** en las presentes **BASES**, de acuerdo con el servicio y especificaciones requeridas en el **Anexo 1** (Carta de Requerimientos Técnicos).
- g. La oferta se presentará en moneda nacional con los precios unitarios, I.V.A. y demás impuestos que en su caso correspondan desglosados. La propuesta económica deberá considerar para los cálculos aritméticos únicamente dos decimales.
- h. La propuesta deberá incluir todos los costos involucrados, por lo que **no se aceptará ningún costo extra o precios condicionados**.
- i. El participante en su propuesta podrá ofertar características superiores a los solicitados, lo cual deberá sustentarse documentalmente y deberá ser corroborado por el área requirente en su dictamen técnico.
- j. Toda la documentación elaborada por el **PARTICIPANTE** deberá redactarse en español. Únicamente podrán presentarse certificaciones, folletos, catálogos y/o cualquier tipo de documento informativo en el idioma original, adjuntando traducción simple al español.
- k. El **PARTICIPANTE** deberá de presentar dentro del sobre que integra su PROPOSICIÓN la **totalidad** de los Anexos y la documentación adicional en unidad USB en formato PDF conforme a lo establecido en el numeral 9.1 Presentación y Apertura de Propuestas Técnicas y Económicas, además el Anexo 3. Propuesta Técnica se requiere en formato digital Hoja de cálculo de Excel (.xlsx).

La falta de alguna de estas características será causal **desechamiento** de la **PROPUESTA** del **PARTICIPANTE**.

7.1. Características adicionales de las propuestas.

Para facilitar en el acto de apertura la revisión de los documentos requeridos, se sugiere que éstos sean integrados en una carpeta de tres argollas conteniendo:

- Índice que haga referencia al número de hojas y orden de los documentos.
- Hojas simples de color que separen cada sección de la propuesta en la que se mencione de qué sección se trata.
- Solo los documentos originales que se exhiban con carácter devolutivo y por lo tanto no deban perforarse, presentarse dentro de micas. El no presentarlos dentro de la mica, exime de responsabilidad a la Unidad Centralizada de Compras de ser firmados y/o foliados.
- Las hojas foliadas en el orden solicitado, por ejemplo: 1/3, 2/3, 3/3.
- Sin grapas ni broches Baco.

La falta de alguna de las características adicionales de la propuesta no será causal de desechamiento de la **“PROPUESTA”** del **“PARTICIPANTE”**.

7.2. Estratificación

En los términos de lo previsto por el apartado 1 del Artículo 68 de la **LEY**, con el objeto de fomentar la participación de las micro, pequeñas y medianas empresas en los procedimientos de adquisición y arrendamiento de bienes muebles, así como la contratación de servicios que realicen las dependencias y entidades de la Administración Pública Estatal, se deberá considerar el rango del **PARTICIPANTE** atendiendo a lo siguiente:

Criterios de Estratificación de las Micro, Pequeñas y Medianas Empresas				
Tamaño	Sector	Rango de Número de Trabajadores (Empleados Registrados ante el IMSS y Personas Subcontratadas)	Rango de Monto de Ventas Anuales (mdp)	Tope Máximo Combinado*
Micro	Todas	Desde 01 Hasta 10	Hasta \$4	4.6
	Comercio	Desde 11 Hasta 30	Desde \$4.01 Hasta \$100	93
Pequeña	Industria y Servicios	Desde 11 Hasta 50		95
	Mediana	Comercio	Desde 31 Hasta 100	Desde 100.01 Hasta \$250
Servicios		Desde 51 Hasta 100		
Industria		Desde 51 Hasta 250	250	

*Tope Máximo Combinado = (Trabajadores) X 10% + (Ventas Anuales) X 90%

8. MUESTRAS FÍSICAS.

NO APLICA

9. PRESENTACIÓN Y APERTURA DE PROPUESTAS.

9.1. Presentación y apertura de propuestas técnicas y económicas.

Este acto se llevará a cabo de conformidad a la fecha y horario establecido en el **CALENDARIO DE ACTIVIDADES** de las presentes **BASES**, en el domicilio del **ORGANISMO** en la calle Dr. Baeza Alzaga # 107 Col. Centro, Guadalajara, Jalisco de conformidad con lo señalado en artículo 64 de la Ley de Compras Gubernamentales, Enajenaciones y Contratación de Servicios del Estado de Jalisco y sus Municipios.

Los **PARTICIPANTES** que concurran al acto, deberán entregar con firma autógrafa el **“Manifiesto de Personalidad”**, adjunto a estas Bases, junto a una copia de su Identificación Oficial Vigente, así como firmar un registro de conformidad a la fecha y horario establecido en el **CALENDARIO DE ACTIVIDADES** de las presentes **“BASES”** para dejar constancia de su asistencia, y en el cual deberán anotar su nombre completo, número de su Identificación Oficial

vigente, Razón Social de la empresa y hora de registro.

Cualquier **PARTICIPANTE** que no se haya registrado en tiempo y forma, no se tomará en cuenta su propuesta.

EL SOBRE QUE INTEGRA LA PROPUESTA TÉCNICA y ECONÓMICA deberá contener la documentación siguiente impresa en papel membretado de la empresa y FIRMADO CADA ANEXO POR EL REPRESENTANTE LEGAL (OBLIGATORIO):

- a. **Anexo 2** (Propuesta Técnica).
- b. **Anexo 3** (Propuesta económica)
- c. **Anexo 4** (Carta de Proposición).
 1. Manifiesto libre bajo protesta de decir verdad de contar con la capacidad administrativa, fiscal, financiera, legal, técnica y profesional para atender el requerimiento en las condiciones solicitadas.
- d. **Anexo 5** (Acreditación) o documentos que lo acredite.
 1. Presentar copia vigente del RUPC (en caso de contar con él).
 2. Tratándose de personas morales, deberá presentar, además:
 - A. Original solo para cotejo (se devolverá al término del acto) y copia simple legible de la escritura constitutiva de la sociedad, y en su caso, de las actas donde conste en su caso, la prórroga de la duración de la sociedad, último aumento o reducción de su capital social; el cambio de su objeto de la sociedad, la transformación o fusión de la sociedad; de conformidad con lo señalado en los artículos 182 y 194 de la Ley General de Sociedades Mercantiles.
 - B. Original solo para cotejo (se devolverá al término del acto) y copia simple legible del poder notarial o instrumento correspondiente del representante legal, en el que se le otorguen facultades para actos de administración; tratándose de Poderes Especiales, se deberá señalar en forma específica la facultad para participar en licitaciones o firmar contratos con el Gobierno.
Los documentos referidos en los numerales A y B deben estar inscritos en el Registro Público de la Propiedad y del Comercio, cuando proceda, en términos del artículo 21 del Código de Comercio.
 - C. Original solo para cotejo (se devolverá al término del Acto) y copia simple y ordenada (Asambleas Extraordinarias, etc.) de la documentación con la que acredite la personería jurídica de su Representante.
 - D. Constancia de Situación Fiscal
 - E. Copia simple del comprobante de domicilio de los **PARTICIPANTES**, no mayor a 2 meses de antigüedad a la fecha del acto de **PRESENTACION Y APERTURA DE PROPOSICIONES** a nombre de la razón social del **PARTICIPANTE**.
 3. Tratándose de personas físicas, deberá presentar, además:
 - A. Original de acta de nacimiento, misma que se quedará en el expediente.
 - B. Constancia de Situación Fiscal
 - C. Copia simple del comprobante de domicilio de los **PARTICIPANTES**, no mayor a 2 meses de antigüedad a la fecha acto de **PRESENTACION Y APERTURA DE PROPOSICIONES**, a nombre del **PARTICIPANTE**.
- e. **Anexo 6** (Declaración de Integridad y NO COLUSIÓN de proveedores).
- f. **Anexo 7** (Estratificación) Obligatorio solo para **PARTICIPANTES MIPYME**.
- g. **Anexo 8** Copia legible del documento de cumplimiento de sus obligaciones fiscales con una vigencia no mayor de 30 días contados a partir de la entrega de la propuesta, en el que se emita el sentido positivo emitido por el SAT, conforme al código fiscal de la federación y las reglas de la resolución miscelánea fiscal para el 2021.
- h. **Anexo 9** Copia legible de Opinión de Cumplimiento de Obligaciones en Materia de Seguridad Social.
- i. **Anexo 10** El **PARTICIPANTE** deberá presentar original o copia certificada de su Identificación Oficial Vigente, dentro del sobre que contenga las propuesta técnica y económica, para su cotejo (se devolverá al término del acto) y copia simple legible.
- j. **Anexo 12**. Formato libre a través del cual el proveedor se comprometa a entregar la garantía de cumplimiento, señalada en el punto 22 de conformidad con lo establecido en el **Anexo 11**.

La falta de cualquiera de los documentos anteriormente descritos será motivo de desechamiento de la **PROPUESTA** del **PARTICIPANTE**.

9.1.1. Este acto se llevará de la siguiente manera:

- a. A este acto deberá asistir un Representante de la empresa y presentar con firma autógrafa el “**Manifiesto de Personalidad**” adjunto a estas **BASES**, así como una copia de su Identificación Oficial vigente (pasaporte, credencial para votar con fotografía, cédula profesional o cartilla del servicio militar);
- b. Los **PARTICIPANTES** que concurren al acto firmarán un registro para dejar constancia de su asistencia.
- c. Los **PARTICIPANTES** registrados entregarán su propuesta en sobre cerrado en forma inviolable;
- d. En el momento en que se indique, los **PARTICIPANTES** ingresarán a la sala, llevándose a cabo la declaración oficial del inicio del acto;
- e. Se mencionará los **PARTICIPANTES** presentes;
- f. Se procederá a la apertura del sobre con las **PROPUESTAS**, verificando la documentación solicitada en el numeral 9 de las presentes **BASES**, sin que ello implique la evaluación de su contenido;
- g. Los **PARTICIPANTES** darán lectura al total de su oferta económica I.V.A. incluido;
- h. Cuando menos dos de los integrantes del **COMITÉ** asistentes y dos de los **PARTICIPANTES** presentes (primero y el último de la hoja de registro, cuando aplique), rubricaran la primera hoja de los documentos solicitados en el numeral 9 de estas “**BASES**”;
- i. Todos los documentos presentados se integrarán al expediente del proceso y quedarán en poder del **CONVOCANTE** para su análisis, constancia de los actos y posterior **FALLO**;

Si por cualquier causa el “**COMITÉ**” no cuente con quorum legal para sesionar en la fecha establecida para el acto de presentación y apertura de propuestas, o se deba suspender la sesión por causas justificadas, se solicitará a los “**PARTICIPANTES**” que hayan comparecido que procedan al registro y a entrega de los sobres con sus propuestas, firmándose estos en su presencia por al menos dos miembros del “**COMITÉ**”, quedando a resguardo del Secretario del “**COMITÉ**” junto con la lista de asistencia, bajo su más estricta responsabilidad, y hasta el momento de su apertura, debiéndose proceder a la apertura de los sobres en la Sesión inmediata siguiente, para lo cual se notificará a los “**PARTICIPANTES**” el día y hora en que se celebrará.

9.2. Criterios para la evaluación de las propuestas y la adjudicación.

El Presente **PROCEDIMIENTO DE CONTRATACION**, se adjudicará a un solo **PARTICIPANTE**.

Para la evaluación se procederá conforme a lo señalado en el apartado 2 del Artículo 66 de la **LEY**, en los “Procedimientos de Licitación Pública” y en el artículo 69 de su **REGLAMENTO**, en donde se aceptarán las ofertas que cumplan con los requerimientos establecidos en este procedimiento y cubran las características técnicas establecidas en el Anexo 1 (Carta de Requerimientos Técnicos)

Se establece como criterio de evaluación el **BINARIO**, mediante el cual sólo se Adjudica a quien cumpla con los requisitos establecidos por el **CONVOCANTE** (**PROPUESTA TÉCNICA**) y oferte el precio más bajo (**PROPUESTA ECONÓMICA**), considerando los criterios establecidos en la propia “**LEY**”, en este supuesto, el **CONVOCANTE** evaluará al menos las dos **PROPUESTAS** cuyo precio resulte ser más bajo, de no resultar estas solventes, se evaluarán las que les sigan en precio. Para lo cual será indispensable cumplir con los requisitos especificados en el **Anexo 1** (Carta de Requerimientos Técnicos).

9.2.1 CRITERIOS DE PREFERENCIA, EMPATE Y PRECIOS NO CONVENIENTE

De acuerdo con el apartado 1 del artículo 68 de la **LEY**, el **ORGANISMO** o el **COMITÉ**, según sea el caso, podrán distribuir la adjudicación de los bienes o servicios entre los proveedores empatados, bajo los criterios señalados en el apartado 2 del artículo 49 y 68 de la **LEY** y de conformidad a lo dispuesto en el artículo 70 de su **REGLAMENTO**.

Para aplicar los criterios de preferencia señalados en el artículo 49 de la **LEY**, la diferencia de precios deberá analizarse respecto de las mismas partidas en cada una de las proposiciones, y no por el total de estas.

Para determinar el precio no conveniente o no aceptable se aplicará lo establecido en el artículo 69 apartado 1, fracción III de la **LEY**, en relación con su correlativo 69, segundo párrafo de su **REGLAMENTO**.

10. ACLARACIÓN DE LAS PROPUESTAS.

El Director de Recursos Materiales o el funcionario que éste designe, podrá solicitar aclaraciones relacionadas con las propuestas, a cualquier **PARTICIPANTE** por el medio que disponga, con fundamento en lo previsto en el artículo 69 apartado 6 de la **LEY**.

11. COMUNICACIÓN.

Salvo lo dispuesto en el párrafo que antecede, desde la apertura de las propuestas y hasta el momento de la notificación de la adjudicación, los **PARTICIPANTES** no se podrán poner en contacto con el **CONVOCANTE**, para tratar cualquier aspecto relativo a la evaluación de su propuesta. Cualquier intento por parte de un **PARTICIPANTE** de ejercer influencia sobre el **CONVOCANTE** para la evaluación o adjudicación, dará lugar a que se deseche su **PROPUESTA**.

12. DESECHAMIENTO DE PROPUESTAS DE LOS PARTICIPANTES.

El **CONVOCANTE** en aras de la evaluación técnica, a través del **COMITÉ**, desechará total o parcialmente las propuestas de los **PARTICIPANTES** que incurran en cualquiera de las siguientes situaciones:

- a. Se encuentren en alguno de los casos previstos por el Artículo 52 de la **LEY**, o se compruebe su incumplimiento o mala calidad como **PROVEEDOR** del Gobierno del Estado, y las sanciones aplicadas con motivo de su incumplimiento se encuentren en vigor.
- b. Si incumple con cualquiera de los requisitos solicitados en las presentes **BASES** y sus anexos.
- c. Si un socio o administrador forma parte de dos o más de las empresas **PARTICIPANTES**, o forma parte de alguna empresa a la que se le haya cancelado o suspendido el registro en el Padrón.
- d. Cuando la propuesta presentada no esté firmada por la persona legalmente facultada para ello.
- e. La falta de cualquier documento solicitado.
- f. La presentación de datos falsos.
- g. Cuando de diversos elementos se advierta la posible existencia de arreglo entre los **PARTICIPANTES** para elevar los precios objeto del presente **PROCEDIMIENTO DE CONTRATACION**.
- h. Si se acredita que al **PARTICIPANTE** que corresponda se le hubieren rescindido uno o más contratos por causas imputables al mismo y/o las sanciones aplicadas con motivo de incumplimiento se encuentren en vigor.
- i. Si el **PARTICIPANTE** no demuestra tener capacidad administrativa, fiscal, financiera, legal, técnica, de producción o distribución adecuada para atender el requerimiento de los servicios en las condiciones solicitadas.
- j. Si las ofertas presentadas no se realizan con estricto apego a las necesidades mínimas planteadas por el **CONVOCANTE** en las presentes **BASES** de acuerdo con la descripción de las especificaciones y servicios requeridos.
- k. Cuando el **PARTICIPANTE** se niegue a que le practiquen visitas de verificación o inspección por parte del **CONVOCANTE**, en caso de que ésta decida realizar visitas.

13. SUSPENSIÓN O CANCELACIÓN DEL “PROCEDIMIENTO DE CONTRATACION”.

El **CONVOCANTE** a través del **COMITÉ**, podrá cancelar o suspender parcial o totalmente el **PROCEDIMIENTO DE CONTRATACION**, de acuerdo con las causales que se describen en el apartado 3 del artículo 71 de la **LEY** y en el artículo, 74, 75 y 76 de su Reglamento o los supuestos que a continuación se señalan:

- a. Por caso fortuito o fuerza mayor o cuando ocurran razones de interés general.
- b. Cuando se advierta que las **BASES** difieren de las especificaciones de los servicios que se pretenden adquirir.
- c. Si se presume o acredita la existencia de irregularidades.
- d. Si ninguna de las ofertas propuestas en este **PROCEDIMIENTO DE CONTRATACION**, aseguran al Gobierno del Estado de Jalisco las mejores condiciones disponibles para la adjudicación de los servicios materia de este **PROCEDIMIENTO DE CONTRATACION**, por resultar superiores a los del mercado o ser inferiores a tal grado que el **CONVOCANTE** presuma que ninguno de los **PARTICIPANTES** podrá cumplir con el suministro de estos.
- e. Por orden escrita debidamente fundada y motivada o por resolución firme de autoridad judicial; por la **CONTRALORÍA** con motivo de inconformidades; así como por la **DIRECCIÓN**, en los casos en que tenga conocimiento de alguna irregularidad.

En caso de que el **PROCEDIMIENTO DE CONTRATACION** sea suspendido o cancelado se avisará a todos los **PARTICIPANTES**.

14. DECLARACIÓN DE “PROCEDIMIENTO DE CONTRATACION” DESIERTO.

El **CONVOCANTE** a través del **COMITÉ**, podrá declarar parcial o totalmente desierto el **PROCEDIMIENTO DE CONTRATACION** de conformidad con el artículo 71, apartado 1 de la **"LEY"** o los supuestos que a continuación se señalan:

- a. Cuando no se reciba ninguna propuesta en el acto de presentación y apertura de propuestas.
- b. Cuando ninguna de las propuestas cumpla con todos los requisitos solicitados en estas **BASES**.
- c. Si a criterio de la Dirección de Recursos Materiales ninguna de las propuestas cubre los elementos que garanticen al **GOBIERNO DEL ESTADO** las mejores condiciones.
- d. Si la oferta del Participante que pudiera ser objeto de adjudicación excede el presupuesto autorizado para este **PROCEDIMIENTO DE CONTRATACION**.
- e. Si después de efectuada la evaluación técnica y económica no sea posible adjudicar a ningún Participante.

15. NOTIFICACIÓN DEL "FALLO" O "RESOLUCIÓN".

Será dentro de los veinte días naturales siguientes al acto de presentación y apertura de propuestas, de acuerdo con lo establecido en el apartado 1 del artículo 69 de la **LEY**, se dará a conocer la resolución del presente procedimiento en el **ORGANISMO** ubicado en la calle Dr. Baeza Alzaga # 107, Col. Centro, del Municipio de Guadalajara, Jalisco, donde se les entregará una copia de este. Además, a través de la página web del ente.

Se fijará un ejemplar del acta de fallo en los estrados del **ORGANISMO** durante un periodo mínimo de 10 días naturales, siendo de la exclusiva responsabilidad del **PROVEEDOR** el acudir a enterarse de su contenido.

La **UNIDAD CENTRALIZADA DE COMPRAS** hará de conocimiento al **PROVEEDOR** la resolución del **PROCEDIMIENTO DE CONTRATACION**, por medio de correo institucional, al correo que se proporcione para notificaciones mediante anexo 4 **CARTA DE PROPOSICIÓN** en el **ACTO DE PRESENTACION Y APERTURA DE PROPOSICIONES**.

La notificación del **FALLO** o **RESOLUCIÓN** podrá diferirse o anticiparse en los términos del artículo 65 fracción III de la **LEY**.

Con la notificación del **FALLO** o **RESOLUCIÓN** por el que se adjudica el **CONTRATO**, las obligaciones derivadas de éste serán exigibles de conformidad al artículo 77 apartado 1 de la **LEY**.

16. FACULTADES DEL COMITÉ

El **COMITÉ** resolverá cualquier situación no prevista en estas **BASES** y tendrá las siguientes facultades:

- a. Dispensar defectos de las propuestas, cuya importancia en sí no sea relevante, siempre que exista la presunción de que el **PARTICIPANTE** no obró de mala fe.
- b. Rechazar propuestas cuyo importe sea de tal forma inferior, que la **CONVOCANTE** considere que el **PARTICIPANTE** no podrá prestar los servicios, por lo que incurrirá en incumplimiento.
- c. Si al revisar las propuestas existiera error aritmético y/o mecanográfico, se reconocerá el resultado correcto y el importe total será el que resulte de las correcciones realizadas.
- d. Cancelar, suspender o declarar desierto el procedimiento.
- e. Verificar todos los datos y documentos proporcionados en la propuesta correspondiente, y si se determina que por omisión o dolo el **PARTICIPANTE**, no estuviera en posibilidad de cumplir con lo solicitado en estas **BASES** y sus anexos, el **COMITÉ** podrá adjudicar al **PARTICIPANTE** que hubiera obtenido el segundo lugar de acuerdo con la evaluación que se practique a las propuestas presentadas o convocar a un nuevo **PROCEDIMIENTO DE CONTRATACION** si así lo considera conveniente.
- f. Solicitar el apoyo a cualquiera de las áreas técnicas del gobierno del estado, con el fin de emitir su resolución;
- g. Realizar las aclaraciones pertinentes respecto a lo establecido en las presentes **BASES**; y
- h. Demás descritas en el artículo 24 de la **LEY**.

De conformidad con los artículos 23, 24 y 31 de la **LEY**, las consultas, asesorías, análisis opinión, orientación y **RESOLUCIONES** que son emitidas por el **"COMITÉ"** de Adquisiciones son tomadas considerando única y exclusivamente la información, documentación y dictámenes que lo sustenten o fundamente y que son presentados por parte de los **LICITANTES** y Servicios Públicos a quienes corresponda, siendo de quien los presenta la responsabilidad de su revisión, acciones, veracidad, faltas u omisiones en su contenido.

17. TESTIGOS SOCIALES

NO APLICA

18. FIRMA DEL “CONTRATO”.

El instrumento se celebrará bajo la figura de contrato abierto, de conformidad con lo establecido en el artículo 79, numeral 1, fracción I de la Ley de Compras Gubernamentales, Enajenaciones y Contratación de Servicios del Estado de Jalisco y sus Municipios, considerando una cantidad máxima de 26,850 pruebas de tamiz neonatal de 6 determinaciones y una cantidad mínima de 10,740 pruebas de tamiz neonatal de 6 determinaciones mediante el **“SERVICIO INTEGRAL PARA EL PROCESAMIENTO DE MUESTRAS DE TAMIZ METABOLICO NEONATAL PARA SEIS ANALITOS”**.

El **PARTICIPANTE** adjudicado se obliga a proporcionar la documentación que le sea requerida, además firmar el **CONTRATO** en un plazo de 5 días hábiles contados a partir de la fecha de la notificación del **“FALLO”** o **RESOLUCIÓN**, conforme al numeral 15 de las presentes **BASES**. Una vez firmado en su totalidad se le proporcionará un ejemplar, previa entrega de las garantías de cumplimiento del **CONTRATO**, esto de conformidad con el artículo 76 de la **LEY**. El **CONTRATO** podrá ser modificado de acuerdo con lo establecido en los artículos 80 y 81 de la **LEY**.

El **CONTRATO** deberá suscribirse en los formatos, términos y condiciones que determine la Dirección Jurídica del **ORGANISMO**, mismo que corresponderá en todo momento a lo establecido en las presentes **BASES**, el **Anexo 1** (Carta de Requerimientos Técnicos) y la propuesta del **PROVEEDOR** adjudicado.

Si el interesado no firma el **CONTRATO** por causas imputables al mismo, el **ORGANISMO** por conducto del **COMITÉ**, sin necesidad de un nuevo procedimiento, deberá adjudicar el **CONTRATO** al **PARTICIPANTE** que haya obtenido el segundo lugar, siempre que la diferencia en precio con respecto a la proposición inicialmente adjudicada no sea superior a un margen del diez por ciento (10%). En caso de que hubiera más de un **PARTICIPANTE** que se encuentre dentro de ese margen, se les convocará a una nueva sesión en donde podrán mejorar su oferta económica y se adjudicará a quien presente la de menor precio.

De resultar conveniente se podrá cancelar e iniciar un nuevo **PROCEDIMIENTO DE CONTRATACION**.

19. CONTRATO DE TRACTO SUCESIVO NO APLICA

20. VIGENCIA DEL “CONTRATO”.

El **“CONTRATO”** a celebrarse con el **“PARTICIPANTE”** que resulte adjudicado en el presente procedimiento tendrá una vigencia del 21 de febrero de 2021 al 31 de diciembre de 2021.

Para el tiempo de entrega de los servicios objeto de esta **LICITACIÓN** el licitante deberá considerar lo establecido en el **punto 2** de la presente **CONVOCATORIA**, mismo que podrá prorrogarse conforme a lo previsto en el artículo 80 de la **LEY**.

21. ANTICIPO.

NO APLICA

22. GARANTÍAS.

En caso de que el monto total del **“CONTRATO”** incluyendo el **“I.V.A.”**, sea superior a **\$50,000.00** M.N. (cincuenta mil pesos ^{00/100} moneda nacional), el **“PROVEEDOR”** deberá entregar una garantía del **10%** (diez por ciento) del monto total del **“CONTRATO”** **“I.V.A.”** incluido, para responder por el cumplimiento de las obligaciones establecidas en las presentes **“BASES”** y en el **“CONTRATO”** respectivo, de conformidad a la normatividad vigente.

La garantía deberá ser a través de fianza, que deberá ser expedida por afianzadora nacional y contener el texto del **Anexo 11** (fianza del 10% del cumplimiento del **CONTRATO** a favor de la Organismo Público Descentralizado Servicios de Salud Jalisco, previsto en el artículo 76 fracción IX y 84 de la **LEY**. Dichas garantías deberán constituirse en **moneda nacional** y estarán en vigor a partir de la fecha del **CONTRATO**, pudiendo ser exigibles en cualquier tiempo, en la cual, la Compañía Afianzadora se deberá sujetar a la Competencia de los Tribunales del Primer Partido Judicial del Estado de Jalisco, así como aceptar el afianzamiento en caso de que se otorgue alguna prórroga a su fiado, o se celebre acuerdo modificatorio al **CONTRATO** principal con éste, sin necesidad de que se notifique a la afianzadora las prórrogas que en su caso se otorguen al fiado.

23. SANCIONES.

Se podrá cancelar el “CONTRATO” y podrá hacerse efectiva la garantía de cumplimiento de “CONTRATO” en lo dispuesto en el artículo 116 de la “LEY”, en los siguientes casos:

- Cuando el **PROVEEDOR** no cumpla con alguna de las obligaciones estipuladas en el **CONTRATO**.
- Cuando hubiese transcurrido el plazo adicional que se concede a los **PROVEEDORES**, para corregir las causas de rechazos que en su caso se efectúen.
- En caso de entregar productos o servicios con especificaciones diferentes a las ofertadas, el **ORGANISMO** considerará estas variaciones como un acto doloso y será razón suficiente para hacer efectiva la garantía de cumplimiento de **CONTRATO** y la cancelación total del pedido y/o **CONTRATO**, aun cuando el incumplimiento sea parcial e independientemente de los procedimientos legales que se originen.
- En caso de rescisión del **CONTRATO** por parte del **ORGANISMO** por cualquiera de las causas previstas en las presentes **BASES** o en el **CONTRATO**.

24. DE LA PENALIZACIÓN POR ATRASO EN LA ENTREGA.

En caso de que el **PROVEEDOR** tenga atraso en la entrega de los servicios por cualquier causa que no sea derivada del **ORGANISMO**, se le aplicará una pena convencional de conformidad a la siguiente tabla:

DÍAS DE ATRASO (NATURALES)	% DE LA SANCIÓN SOBRE EL MONTO DE LA PARCIALIDAD/TOTAL
De 01 uno hasta 05 cinco	3% tres por ciento
De 06 seis hasta 10 diez	6% seis por ciento
De 11 diez hasta 20 veinte	10% diez por ciento
De 21 veintiún días de atraso en adelante	Se rescindirá el “CONTRATO” a criterio de la “ORGANISMO”

24.1 DE LAS DEDUCTIVAS POR ATRASO EN LA PRESTACION DEL SERVICIO.

Cuando los bienes entregados o los servicios proporcionados parcial o deficientemente o no se preste conforme al **ANEXO 1 Carta de Requerimientos Técnicos** o pactados, incluidos todos los recursos humanos y materiales establecidos para la prestación del servicio, por causa imputable al prestador se realizarán las correspondientes deductivas sobre el importe de la contraprestación facturada. Las deductivas serán acumulativas y no podrán exceder el 10% de la del monto total del contrato o sobre el monto máximo contratado.

Los montos para deducir se deberán aplicar en la factura que el **PROVEEDOR** presente para su cobro, inmediatamente después de que el Área requirente tenga cuantificada la deducción correspondiente.

25. DEL RECHAZO Y DEVOLUCIONES.

En caso de que el servicio prestado por el **PROVEEDOR** sea falto de calidad en general, no se presente con elementos capacitados, o no cumpla con las diferentes especificaciones solicitadas, el **ORGANISMO** podrá rechazarlos, en caso de haberse realizado el pago, el **PROVEEDOR** se obliga devolver las cantidades pagadas con los intereses correspondientes, aplicando una tasa equivalente al interés legal sobre el monto a devolver, lo anterior sin perjuicio de que se pueda hacer efectiva la garantía señalada en el numeral 22 de las presentes **BASES**, y ejercerse las acciones correspondientes por daños y perjuicios.

26. DE LA OPINIÓN POSITIVA DE LA OBLIGACIONES FISCALES (SAT).

El **PARTICIPANTE** deberá presentar el documento actualizado donde el Servicio de Administración Tributaria (SAT) emita una opinión **positiva** de cumplimiento de obligaciones fiscales, la cual podrá obtenerse por Internet en la página del SAT, en la opción “Mi portal”, con la Clave de Identificación Electrónica Fortalecida.

Lo anterior, se solicita de conformidad con los términos de la disposición 2.1.39. de la resolución Miscelánea Fiscal para 2021, publicada en el Diario Oficial de la Federación.

Dicho documento se deberá presentar en sentido positivo y será verificado el código QR contenido en el documento, para lo cual el **PARTICIPANTE** deberá cerciorarse de que la impresión de este sea legible para llevar a cabo la verificación.

Las inconsistencias en este punto serán motivo de desechamiento de la **PROPUESTA** del **PARTICIPANTE**.

27. DE LA OPINIÓN POSITIVA DE LAS OBLIGACIONES EN MATERIA DE SEGURIDAD SOCIAL (IMSS).

El **PARTICIPANTE** deberá presentar la opinión del cumplimiento de obligaciones en materia de Seguridad Social, o en su caso deberá presentar el documento del cual se desprenda que no cuenta con trabajadores dados de alta, en cualquier caso, el documento deberá ser emitido por el Instituto Mexicano del Seguro Social.

28. INCONFORMIDADES.

Se dará curso al procedimiento de inconformidad conforme a lo establecido por los artículos 91 y 92 de la **LEY**.

29. DERECHOS DE LOS LICITANTES Y “PROVEEDORES”.

1. Inconformarse en contra de los actos de la **LICITACIÓN**, su cancelación y la falta de formalización del **CONTRATO** en términos de los artículos 90 a 109 de la **LEY**;
2. Tener acceso a la información relacionada con la **CONVOCATORIA**, igualdad de condiciones para todos los interesados en participar y que no sean establecidos requisitos que tengan por objeto o efecto limitar el proceso de competencia y libre concurrencia.
3. Derecho al pago en los términos pactados en el **CONTRATO**, o cuando no se establezcan plazos específicos dentro de los veinte días naturales siguientes a partir de la entrega de la factura respectiva, previa entrega de los bienes o prestación de los servicios en los términos del **CONTRATO** de conformidad con el artículo 87 de la **LEY**;
4. Solicitar el procedimiento de conciliación ante cualquier diferencia derivada del cumplimiento del **CONTRATO** o pedidos en términos de los artículos 110 a 112 de la **LEY**;
5. Denunciar cualquier irregularidad o queja derivada del procedimiento ante el órgano correspondiente.

Guadalajara, Jalisco; __ de __ del 2021.

**Licitación Pública Nacional
LCCC-007-2021**

**“SERVICIO INTEGRAL PARA EL PROCESAMIENTO DE MUESTRAS DE TAMIZ METABOLICO NEONATAL
PARA SEIS ANALITOS”**

RELACIÓN DE ANEXOS

DOCUMENTACIÓN QUE CONTENDRÁ LA OFERTA A PRESENTAR EN HOJA MEMBRETADA DE LA EMPRESA	Punto de referencia 9	Entrega	
		Si	No
Anexo 2 (Propuesta Técnica).	a)		
Anexo 3 (Propuesta Económica).	b)		
Anexo 4 (Carta de Proposición). 1. Manifiesto libre bajo protesta de decir verdad de contar con la capacidad administrativa, fiscal, financiera, legal, técnica y profesional para atender el requerimiento en las condiciones solicitadas.	c)		
Anexo 5 (Acreditación) o documentos que lo acredite. 1. Presentar copia vigente del RUPC (en caso de contar con él). 2. Tratándose de personas morales, deberá presentar, además: A. Original solo para cotejo (se devolverá al término del acto) y copia simple legible de la escritura constitutiva de la sociedad, y en su caso, de las actas donde conste en su caso, la prórroga de la duración de la sociedad, último aumento o reducción de su capital social; el cambio de su objeto de la sociedad, la transformación o fusión de la sociedad; de conformidad con lo señalado en los artículos 182 y 194 de la Ley General de Sociedades Mercantiles. B. Original solo para cotejo (se devolverá al término del acto) y copia simple legible del poder notarial o instrumento correspondiente del representante legal, en el que se le otorguen facultades para actos de administración; tratándose de Poderes Especiales, se deberá señalar en forma específica la facultad para participar en licitaciones o firmar contratos con el Gobierno. Los documentos referidos en los numerales A y B deben estar inscritos en el Registro Público de la Propiedad y del Comercio, cuando proceda, en términos del artículo 21 del Código de Comercio. C. Original solo para cotejo (se devolverá al término del Acto) y copia simple y ordenada (Asambleas Extraordinarias, etc.) de la documentación con la que acredite la personería jurídica de su Representante. D. Constancia de Situación Fiscal E. Presentar de forma ordenada Declaración anual del Impuesto Sobre la Renta del ejercicio inmediato anterior (2020) completa, con sus anexos y acuse. F. Copia simple del comprobante de domicilio de los PARTICIPANTES , no mayor a 2 meses de antigüedad a la fecha del acto de PRESENTACION Y APERTURA DE PROPOSICIONES a nombre de la razón social del PARTICIPANTE . 3. Tratándose de personas físicas, deberá presentar, además: A. Original de acta de nacimiento, misma que se quedará en el expediente. B. Constancia de Situación Fiscal	d)		

<p>C. Presentar de forma ordenada Declaración anual del Impuesto Sobre la Renta del ejercicio inmediato anterior (2020) completa, con sus anexos y acuse.</p> <p>D. Comprobante de domicilio de los PARTICIPANTES, no mayor a 2 meses de antigüedad a la fecha de la presentación de Propuestas Técnicas y Económicas, a nombre de la razón social del PARTICIPANTE.</p> <p>E. Copia simple del comprobante de domicilio de los PARTICIPANTES, no mayor a 2 meses de antigüedad a la fecha acto de PRESENTACION Y APERTURA DE PROPOSICIONES, a nombre del PARTICIPANTE.</p>			
Anexo 6 (Declaración de integridad y NO COLUSIÓN de proveedores).	e)		
Anexo 7 (Estratificación) Obligatorio para “PARTICIPANTES” MYPIMES.	f)		
Anexo 8 Copia legible del documento de cumplimiento de sus obligaciones fiscales con una vigencia no mayor de 30 días contados a partir de la entrega de la propuesta, en el que se emita el sentido positivo emitido por el SAT, conforme al código fiscal de la federación y las reglas de la resolución miscelánea fiscal para el 2021.	g)		
Anexo 9 Copia legible de Opinión de Cumplimiento de Obligaciones en Materia de Seguridad Social.	h)		
Anexo 10 El PARTICIPANTE deberá presentar original o copia certificada de su Identificación Oficial Vigente, dentro del sobre que contenga las propuesta técnica y económica, para su cotejo (se devolverá al término del acto) y copia simple legible.	i)		
Anexo 12. Formato libre a través del cual el proveedor se comprometa a entregar la garantía de cumplimiento, señalada en el punto 20 de conformidad con lo establecido en el Anexo 11 .	j)		

SOLICITUD DE ACLARACIONES

**Licitación Pública Nacional
LCCC-007-2021**

**“SERVICIO INTEGRAL PARA EL PROCESAMIENTO DE MUESTRAS DE TAMIZ METABOLICO NEONATAL
PARA SEIS ANALITOS”**

NOTAS ACLARATORIAS	
1	La convocatoria no estará a discusión en la junta de aclaraciones, ya que el objetivo de esta es EXCLUSIVAMENTE la aclaración de las dudas formuladas en este documento.
2	Solo se considerarán las solicitudes recibidas en tiempo y forma, conforme a las características del numeral 5 de la convocatoria.
3	Para facilitar la respuesta de sus preguntas deberá de presentarlas <u>en formato digital en Word</u> .

De conformidad al artículo 63 de la Ley de Compras Gubernamentales, Enajenaciones y Contratación de Servicios del Estado de Jalisco y sus Municipios y artículo 64 de su Reglamento, en mi calidad de persona física/representante legal de la empresa, **manifiesto bajo protesta de decir verdad** lo siguiente: **Es mi interés en participar en la LICITACION PUBLICA NACIONAL LCCC-007-2021**

Licitante:

Dirección:

Teléfono:

Correo:

No. De **“PROVEEDOR”**:

(Nota: En caso de no contar con él, manifestar bajo protesta de decir verdad que se compromete a inscribirse en el RUPC en caso de resultar adjudicado)

Firma:

Denominación Licitante	Partida y/o Punto de Convocatoria	PREGUNTA

Licitación Pública Nacional

LCCC-007-2021

“SERVICIO INTEGRAL PARA EL PROCESAMIENTO DE MUESTRAS DE TAMIZ METABOLICO NEONATAL PARA SEIS ANALITOS”

Guadalajara Jalisco, a ___ de ___ del 2021.

**ORGANISMO PÚBLICO DESCENTRALIZADO
SERVICIOS DE SALUD JALISCO
PRESENTE.**

**AT’N: L. C. P. Gildardo Flores Fregoso
Director de Recursos Materiales**

Declaro bajo protesta de decir verdad, que cuento con las facultades suficientes para intervenir en el Acto de Presentación y Apertura de Proposiciones y presentar la propuesta en sobre cerrado (a nombre propio/a nombre de mi representada) en mi carácter de (persona física/representante legal/apoderado) asimismo, manifiesto que (no me encuentro/mi representada no se encuentra) en ninguno de los supuestos establecidos en el artículo 52 de la Ley de Compras Gubernamentales, Enajenaciones y Contratación de Servicios del Estado de Jalisco y sus Municipios.

La presentación de este documento es de carácter **obligatorio**. Sin él no se podrá participar ni entregar propuesta alguna ante la **UNIDAD CENTRALIZADA DE COMPRAS**, de conformidad con el artículo 59, numeral 1 párrafos VI y VIII de la Ley de Compras Gubernamentales, Enajenaciones y Contratación de Servicios del Estado de Jalisco y sus Municipios.

Nota: *en caso de no ser el representante legal, este documento fungirá como Carta Poder simple, por lo que la figura de la persona que asista será la de “Apoderado”, y en cuyo caso, este documento deberá ser firmado también por el Representante Legal.*

ATENTAMENTE

Nombre y firma del Participante
o Representante Legal del mismo.

ATENTAMENTE

Nombre y firma de quien recibe el poder

ANEXO 1

CARTA DE REQUERIMIENTOS TÉCNICOS

Licitación Pública Nacional LCCC-007-2021

OBJETO DE LA CONTRATACIÓN

Contratación de servicios especializados en el procesamiento de pruebas de Tamiz Metabólico Neonatal.

DESCRIPCIÓN TÉCNICA DEL OBJETO DE LA CONTRATACIÓN

Con el fin de detectar oportunamente enfermedades metabólicas congénitas en los recién nacidos responsabilidad del Organismo Público Descentralizado Servicios de Salud Jalisco, se requiere de la prestación del Servicio de Procesamiento de Pruebas de Tamiz Neonatal, a través de un laboratorio que cumpla con los requerimientos y especificaciones contenidos en el presente documento; por lo que el **PROVEEDOR** deberá dar el debido cumplimiento a todos y cada uno de los requisitos que a continuación se describen en los presentes términos y condiciones.

El panel completo de las pruebas solicitadas, para este servicio son las siguientes:

No. DE ANALITOS	ENFERMEDAD	ANALITO QUE DETERMINAR
1	Hipotiroidismo congénito	Hormona estimulante de la tiroides
2	Hiperplasia suprarrenal congénita	17-hidroxiprogesterona
3	Fenilcetonuria	Fenilalanina
4	Galactosemia clásica	Galactosa total
5	Fibrosis quística	Tripsinógeno inmunoreactivo
6	Deficiencia de la enzima Glucosa 6-fosfato deshidrogenasa	Glucosa 6-fosfato deshidrogenasa

El proceso de las muestras del Tamiz Metabólico Neonatal se llevará a cabo en las instalaciones del laboratorio que haya establecido el **PROVEEDOR** por ningún motivo podrá ceder u otorgar éste a través de terceros o en instalaciones distintas a las propuestas y estipuladas en los presentes Términos y Condiciones.

La puesta en operación e inicio del servicio será a más tardar a los 5 (cinco) días naturales posteriores a la notificación de adjudicación.

ALCANCES DEL SERVICIO

1. DOTACIÓN DE INSUMOS
2. PROCESO Y ANALISIS DE LAS PRUEBAS
 - 2.1 CAPTURA DE INFORMACIÓN
 - 2.2 ANÁLISIS DE LA MUESTRA
 - 2.3 REPORTE
 - 2.4 PRUEBAS CONFIRMATORIAS
3. LABORATORIO Y EQUIPO DE PROCESAMIENTO

1. DOTACIÓN DE INSUMOS BIENES DE CONSUMO

1. El servicio integral de tamizaje neonatal incluye el transporte de las muestras de primera vez y confirmatorias por medio guías electrónicas.

2. **PAPEL FILTRO** conforme al Lineamiento Técnico “Tamiz Neonatal, Detección, Diagnóstico, Tratamiento y Seguimiento de los Errores Innatos del Metabolismo”.

Papel filtro de algodón 100%, sin aditivos, especial para recolección y transporte de sangre de neonatos, de calidad controlada para absorción (peso básico 185 g/m², grosor 0.545 mm., absorción en agua 4.7ml/100 cm²., cenizas 0.06 %, densímetro 3.0 seg. y superficie medio suave, con impresión de 5 (cinco) círculos punteados de 1 (un) centímetro de diámetro cada uno, con nombre, foliado con número progresivo no repetibles, con un código de barras para registro individual de cada detección, cubierta protectora para los círculos con muestra y ficha de identificación del paciente integrada con original y una copia. Paquete con 10 (diez) hojas, máximo 100 (cien), el cual debe especificar el número de lote y la fecha de caducidad, el **PROVEEDOR** deberá entregar copia del Certificado de Calidad (proporcionado por el fabricante) del papel al momento de realizar la entrega del insumo en el área designada por la contratante. Deberá contener los datos que se mencionan a continuación:

Datos de la unidad

- Nombre de la unidad donde se toma la muestra
- Jurisdicción
- Estado

Datos del recién nacido

- Fecha y hora de nacimiento: día, mes, año; hora y minutos (formato de 24 horas)
- Fecha y hora de toma de muestra: día, mes, año; hora y minutos (formato de 24 horas)
- Sexo: masculino, femenino, ambigüedad de genitales
- Edad gestacional: pre-término (<37 SDG), término (37-41.6 SDG), post-término (>42 SDG)
- Producto: único, número de gemelo
- Peso al nacer: gramos
- Talla: centímetros
- Malformaciones congénitas: no, si, cual
- Condiciones del RN al momento de la toma: sano, enfermo, cuidados intensivos
- Alimentación del RN: leche materna, formula láctea, mixta, ayuno

Datos de la madre

- Nombre completo de la madre: apellido paterno, apellido materno, nombre(s)
- Domicilio: calle, No. ext./int., colonia o localidad, municipio o Demarcación Territorial, entidad federativa (estado), C.P., teléfono fijo y teléfono celular (con lada)
- Edad: años
- Gesta: número de gesta
- Enfermedad tiroidea o metabólica: no, si, cual
- CURP
- Correo electrónico

Datos de la muestra

- Técnica de toma: talón
- Nombre del responsable de la toma: apellido paterno, apellido materno, nombre(s)
- **En la parte superior derecha, con un recuadro al frente para marcar la opción que corresponda))**
- Primera muestra
- Segunda muestra por inadecuada
- Segunda muestra IRT
- Segunda muestra Galt

- Segunda muestra PKU
- Segunda muestra 17OHP
- Segunda muestra deficiencia de G6PD

Reporte del laboratorio

- Calidad de la muestra: adecuada, inadecuada
- Responsable del laboratorio que avala el resultado: apellido paterno, apellido materno, nombre(s)
- LANCETAS. al Lineamiento Técnico "Tamiz Neonatal, Detección, Diagnóstico, Tratamiento y Seguimiento de los Errores Innatos del Metabolismo".

3. **LANCETAS DE RETRACCIÓN AUTOMÁTICA Y PERMANENTE.** Incisión de 1.8 a 2.0 mm, integrada a un disparador de plástico; con dispositivo plástico removible que asegure la esterilidad. Estéril y desechable. Caja con 100 y sus múltiplos.

La distribución de lancetas y papel filtro será en una primera entrega al inicio del servicio por la cantidad equivalente al 10% de las pruebas a adjudicar, para las entregas posteriores, el **PROVEEDOR** deberá realizar entregas de material de acuerdo al ingreso de muestras reportado a la semana más el 10%, procurando evitar el desabasto de material para toma de muestra en las Unidades Médicas.

El lugar de entrega será en las Jurisdicciones Sanitarias del Estado, Hospitales tomadores de muestras, o en el lugar indicado por la convocante, la entrega de los bienes de consumo, deberá ir acompañada del acuse de recibo de los mismos y la carta de canje contra vicios ocultos, y deberá realizarse en el horario de 09:00 a 14:00 horas; en días hábiles, el responsable de la recepción de estos bienes de consumo, verificará que la cantidad corresponda a lo señalado y que éstos se encuentren en óptimas condiciones.

El acuse de recibo deberá ser en papel membretado de la empresa adjudicada dicho acuse deberá contener la descripción y cantidades del bien de consumo, fecha, Municipio, Jurisdicción, Unidad Médica, el lugar en el que se entrega; así como el nombre completo, sello y firma del responsable de la recepción.

2.- PROCESO Y ANÁLISIS DE LAS PRUEBAS.

Las muestras de tamiz neonatal deberán ser recolectadas por el **PROVEEDOR** en las instalaciones de la convocante, para lo cual se firmará acuse de recibido, en el que se hará constar la relación de las muestras entregadas mediante un listado.

El **PROVEEDOR**, también será responsable del embalaje, recolección y traslado de la muestra para prueba confirmatoria, desde la unidad designada por el responsable estatal, dentro de las 24 (veinticuatro) horas posteriores de la notificación al licitante adjudicado de que la muestra ha sido tomada.

2.1 CAPTURA DE INFORMACIÓN

El **PROVEEDOR** registrará la información contenida en la ficha de identificación, los resultados obtenidos en el análisis con los valores de corte para cada marcador y su interpretación así como los resultados de las pruebas confirmatorias, en un reporte de datos, así como para la consulta vía remota desde cualquier punto y en cualquier computadora con acceso a internet, sin la necesidad de instalar aditamentos o algún software especial; el reporte de datos deberá permitir exportar los archivos de base de datos a formato Excel, con lo datos completos demarcados en el punto 1.2 mencionados en el papel filtro, para el uso de la información por la entidad. La información que emita el **PROVEEDOR**, deberá estar disponible siempre desde la recepción de la muestra. La información es propiedad del O.P.D. Servicios de Salud Jalisco y no podrá ser utilizada parcial o totalmente por el **PROVEEDOR**. (Ver apartado 2.3)

El reporte de datos deberá permitir su consulta en una plataforma web desde cualquier equipo de cómputo sin la necesidad de instalar aditamentos o algún software especial, la misma deberá contar al menos con las siguientes características:

Plataforma de software que permita la gestión e integración total de la información de los programas de tamiz neonatal, accediendo desde cualquier navegador de internet actualizado con la portabilidad desde computadora portátil, de escritorio, tableta o celular, que garantice la seguridad y confiabilidad de los datos personales de los pacientes, estando disponible las 24 hrs del día los 365 días del año, con acompañamiento directo en vivo al menos por chat garantizando el tiempo real, todos los datos manejados deberán y tendrán que poder obtenerse mediante tablas de Excel para su adecuada interpretación, con automatización al poder emitir al menos por sistema de sms y/correo electrónico los casos sospechosos, confirmados y demoras en la emisión de resultados, deberá tener niveles de jerarquización para la consulta de información, restringiendo accesos en función de los perfiles establecidos previamente autorizados de cada usuario.

Dicha plataforma deberá emitir las estadísticas por nivel de organización que nos indique la información relativa a la obtención de los indicadores federales propios del programa y establecidos por Centro Nacional de Equidad de Género y Salud Reproductiva, tales como la cobertura, oportunidad de toma, oportunidad de envío, oportunidad de notificación, oportunidad de localización, oportunidad diagnóstica y terapéutica.

RESPONSABLE DEL ANÁLISIS

El diseño del reporte y consulta de datos en línea, correrá a cargo del **PROVEEDOR**, deberá ser presentado ante el ADMINISTRADOR DEL CONTRATO, después de tres días hábiles posteriores a la notificación de la adjudicación, el cual, tendrá 2 días hábiles para hacer las observaciones correspondientes, la aprobación del reporte de datos no deberá de exceder de 5 días hábiles posteriores a la notificación de la adjudicación., y cualquier cambio solicitado por vía oficial (correo electrónico u oficio) se tendrá que aplicar en un periodo menor a 5 días hábiles.

Los gastos y derechos que se generen por la elaboración del reporte de datos y los que en su caso se devenguen por este concepto, correrán única y exclusivamente a cargo del **PROVEEDOR**.

El acceso al reporte de datos será restringido y con niveles de acceso, para los diferentes tipos de usuarios, por lo que sólo tendrán acceso las autoridades estatales que correspondan. Las claves de acceso para los usuarios serán proporcionadas dentro de los 5 días hábiles posteriores a la entrega del listado de usuarios por el ADMINISTRADOR DEL CONTRATO.

2.2 ANÁLISIS DE LA MUESTRA

El **PROVEEDOR**, deberá llevar a cabo el procesamiento del 100% de las muestras recibidas dentro de los 5 (cinco) días naturales posteriores a la recepción de las muestras. Es responsabilidad del **PROVEEDOR** dentro del marco de los términos del contrato, proporcionar el servicio del estudio de Tamiz Neonatal, por lo que el Organismo Público Descentralizado Servicios de Salud Jalisco no aceptará la omisión, suspensión o cancelación de ningún estudio, con excepción de muestras de mala calidad o tomadas antes del tiempo establecido (72 horas de vida del recién nacido) o por algún otro criterio que haga a esta muestra no válida para su análisis, condición que deberá notificarse vía correo electrónico al personal responsable en la entidad federativa.

Toda muestra que arroje un resultado sospechoso deberá ser sometida a un segundo análisis por duplicado en la misma muestra, el cual se realizará sin costo para el O.P.D Servicios de Salud Jalisco. Si ambos resultados del segundo análisis se encuentran dentro del +/- 15% del valor del primer resultado, se realizará un promedio de los 3, en caso contrario, solo se promediará el resultado del segundo análisis por duplicado.

Para el caso de los resultados anormales, la interpretación de los resultados será de acuerdo con lo descrito en el “Procedimiento normalizado de Operación (PNO) para la Interpretación de Resultados Anormales” y a la herramienta médica-informática con que cuente para ello el **PROVEEDOR**. Así mismo, dependiendo del panel de pruebas, cuando la cuantificación o estimación de un analito no proporcione información concluyente para una sospecha diagnóstica, se deberán realizar sin costo adicional para el Organismo Público Descentralizado Servicios de Salud Jalisco, las pruebas necesarias adicionales a la prueba primaria, para informar un resultado concluyente.

Las muestras procesadas deberán ser eliminadas después de 6 meses de haber sido procesadas, de conformidad con la normatividad vigente, cumpliendo con los criterios para la clasificación y especificaciones del manejo de los Residuos Peligrosos Biológico–Infecciosos (RPBI) que se generen en los establecimientos, de conformidad con lo establecido en la NOM-087-SEMARNAT-SSA1-2002.

2.3 REPORTE.

Posterior al procesamiento de las muestras marcadas en el punto 2.2 el resultado de las muestras, el **PROVEEDOR** registrará la información contenida en la ficha de identificación, en el reporte de datos, dentro de los tres días posteriores, para su consulta marcada en el punto 2.1, el reporte de datos deberá permitir exportar los archivos de base de datos a formato Excel, para el uso de la información por la entidad. La información que emita “EL LICITANTE ADJUDICADO” deberá estar disponible siempre desde la recepción de la muestra, debiendo ser posible la impresión de los resultados de pacientes en forma individual.

El **PROVEEDOR** deberá tener disponibles los resultados de las pruebas procesadas para consulta en el reporte de datos, en un lapso de los 3 a 5 días naturales posteriores a la recepción de la muestra por parte del laboratorio.

Es indispensable señalar que los resultados impresos del procesamiento de muestras tamiz y de pruebas confirmatorias deberán ser entregados en original y en medio magnético en formato PDF y Excel. El reporte impreso deberá entregarse en conjunto con la papeleta de datos demográficos de cada paciente, dicha entrega deberá realizarse en la entidad federativa en días hábiles en un horario de 09:00 a 14:00 horas., en el Organismo Público Descentralizado Servicios de Salud Jalisco en un término no mayor a 10 días naturales contados a partir de la recepción de la muestra. De existir errores en los datos de los resultados impresos, el **PROVEEDOR** deberá realizar la corrección de estos en un plazo no mayor a 5 días naturales después de la notificación del error.

El reporte de datos del **PROVEEDOR** se encontrará en funcionamiento las 24 (veinticuatro) horas del día, durante la vigencia del contrato. El reporte de datos deberá estar funcionando a los 5 (cinco) días naturales posteriores a la notificación de adjudicación. En caso de que presente alguna falla y ésta sea identificada por el Organismo Público Descentralizado Servicios de Salud Jalisco, se reportará a la dirección electrónica y número telefónico proporcionado por “**EL LICITANTE ADJUDICADO**”, al arranque del servicio. El **PROVEEDOR** deberá atender y solucionar la falla reportada por el Organismo Público Descentralizado Servicios de Salud Jalisco dentro de las 24 (veinticuatro) horas siguientes.

Deberá emitir un listado de muestras recibidas por día, señalando el número de adecuadas e inadecuadas.

El listado de muestras inadecuadas debe de incluir el catálogo de claves de rechazo de muestras en el reporte, así como en el informe que se realice por correo electrónico.

En el caso de resultados sospechosos, se debe agregar el seguimiento para las pruebas confirmatorias correspondientes.

El **PROVEEDOR** se obliga a informar al Organismo Público Descentralizado Servicios de Salud Jalisco, los mantenimientos programados que realice al reporte de datos con una anticipación de al menos 24 (veinticuatro) horas, los cuales no deberán exceder de 48 horas.

Por su parte, las características y especificaciones del reporte de datos serán, como mínimas las siguientes:

- a) **Registro**
 - Datos de la ficha demográfica.
 - Reportarse en hoja membretada y contener el nombre o razón social
 - Contener el domicilio del establecimiento
 - Contener nombre, firma y cédula del responsable sanitario
 - Contener nombre y firma autógrafa o digitalizada de la persona que realiza el análisis
 - Resultados de cada uno de los marcadores analizados con el nivel de corte correspondiente con su interpretación.

- b) **Búsqueda y posibilidad de impresión por:**

- Número de ficha (registro del paciente)
- Nombre de la madre
- Mes y Año (Fecha de nacimiento)
- Fecha de toma
- Lugar de la toma Estado y/o Jurisdicción
- Muestra inadecuada
- Resultados sospechosos por marcador
- Resultados de la prueba confirmatoria (sano o enfermo)
- Muestras recibidas en el periodo de fechas determinado por el usuario
- Muestras procesadas en el periodo de fechas determinado por el usuario

c) Reporte operativo por búsqueda de fechas:

- Servicios (Número Muestras) que recibió el **PROVEEDOR**
- Servicios (Número Muestras) retenidas por el **PROVEEDOR** a causa de mala calidad o tomadas antes del tiempo establecido (3 días de vida del recién nacido),
- Servicios (Número Muestras) procesadas,
- Servicios (número de muestras sospechosas por cada una de las patologías).
- Servicios (número de muestras con pruebas confirmatorias por cada una de las patologías).
- Servicios (Número Muestras) con resultados entregados-capturados.
- Desglose de casos reportados para seguimiento médico, por unidad médica y por enfermedad detectada.
- Número de pacientes tamizados por unidad médica
- Incidencia encontrada para cada enfermedad por cada mil pacientes tamizados.
- Fechas de toma de primera muestra y segunda muestra (confirmatoria).
- Folio de primera y Segunda Muestra.
- Resultado de primera y segunda muestra.
- Fecha recepción de toma de primera muestra y segunda muestra (confirmatoria).

➤ Los resultados de las pruebas confirmatorias deberán incluir además de los requisitos antes mencionados para las pruebas de tamizaje, la técnica utilizada para su confirmación, además de incluir un apartado que permita claramente interpretar el resultado de la prueba como sano o enfermo.

2.4 PRUEBAS CONFIRMATORIAS

El **PROVEEDOR**, deberá incluir como parte del servicio y sin costo adicional para el Organismo Público Descentralizado Servicios de Salud Jalisco, las pruebas confirmatorias necesarias para el 100% de los casos de los pacientes con resultado de tamiz anormal (a excepción de los casos sospechosos de Hipotiroidismo congénito), de acuerdo con los algoritmos señalados en el Anexo 2.

El **PROVEEDOR** deberá entregar al Organismo Público Descentralizado Servicios de Salud Jalisco, una guía impresa, que contenga las especificaciones, descripción clara de las recomendaciones a seguir para la toma de muestra confirmatoria, la dirección de los centros para la toma de “cloruros en sudor”, así como el equipamiento para realizarlos, con objeto de obtener la correspondiente autorización. Se define como resultado anormal de tamiz, aquella prueba procesada por duplicado, que arroje un resultado fuera de los rangos de normalidad, por consiguiente, el **PROVEEDOR** notificará el caso a la entidad federativa correspondiente, la persona designada por el nivel estatal realizará la búsqueda del paciente y la toma de muestra sanguínea para llevar a cabo la prueba de confirmación diagnóstica. El **PROVEEDOR**, será el responsable del embalaje, recolección y traslado de la muestra para prueba confirmatoria, para lo cual el **PROVEEDOR** deberá asignar personal debidamente capacitado para el embalaje y transporte de la muestra, desde la unidad designada por el responsable estatal, dentro de las 24 (veinticuatro) horas naturales posteriores de la notificación al licitante adjudicado de que la muestra ha sido tomada.

El **PROVEEDOR** deberá elaborar y entregar un recibo por la recepción y el traslado de muestras para estudios confirmatorias. El reporte de resultados de la prueba confirmatoria deberá emitirse dentro de los 10 (diez) días naturales posteriores a la

recepción de la muestra y para estudios de biología molecular, hasta un máximo de 20 (veinte) días naturales contados a partir de la recepción de esta, estos resultados deberán notificarse. Este resultado deberá estar disponible para su consulta en el reporte de resultados y cumplir con las características anteriormente enunciadas en el numeral 2.3 de este anexo técnico. El resultado impreso de pruebas confirmatorias deberá ser entregado.

ALGORITMOS DE PRUEBAS CONFIRMATORIAS

DEFICIENCIA DE GLUCOSA 6-FOSFATO DESHIDROGENASA

(Disminución de G6PD)

Algoritmo de Pruebas Confirmatorias



FIBROSIS QUÍSTICA (Elevación de IRT)

Algoritmo de Pruebas Confirmatorias

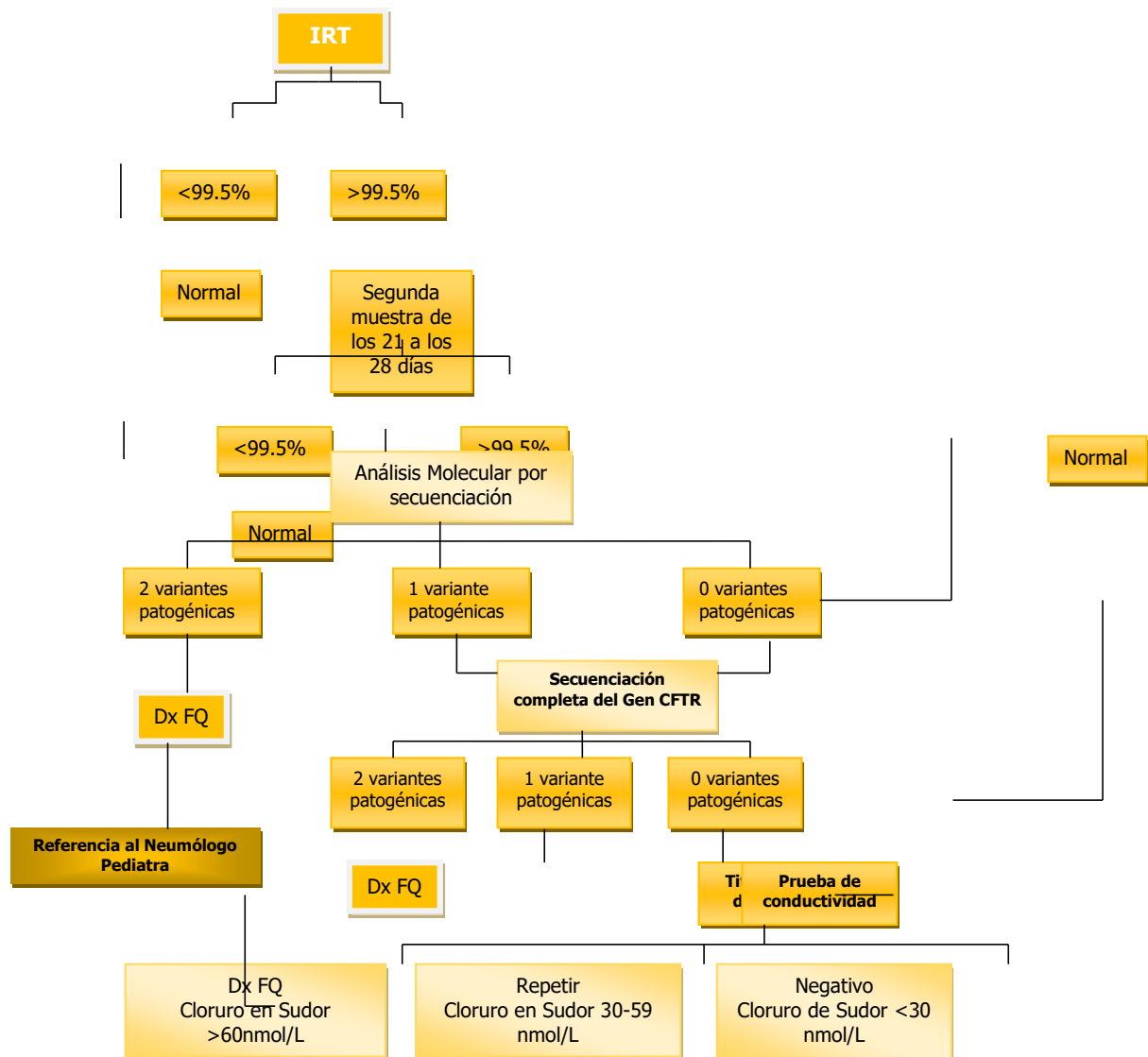

Para el caso de fibrosis quística, el **PROVEEDOR** deberá informar al Organismo Público Descentralizado Servicios de Salud Jalisco valores de corte que considera como moderadamente elevados y el valor de corte en el cual considera pasar directamente a la determinación de cloruros en sudor. el **PROVEEDOR** debe demostrar que es capaz de efectuar la determinación de cloruros en sudor por sus propios medios o mediante acuerdos celebrados con instituciones públicas o privadas con la finalidad de garantizar que

ningún caso sospechoso quede sin cobertura durante la vigencia de este contrato, para lo cual deberá presentar la ruta a seguir a los 5 días hábiles posteriores a la notificación de la adjudicación, para su validación por parte de "LA CONVOCANTE".

FENILCETONURIA (Elevación de PKU)

Algoritmo de Pruebas Confirmatorias

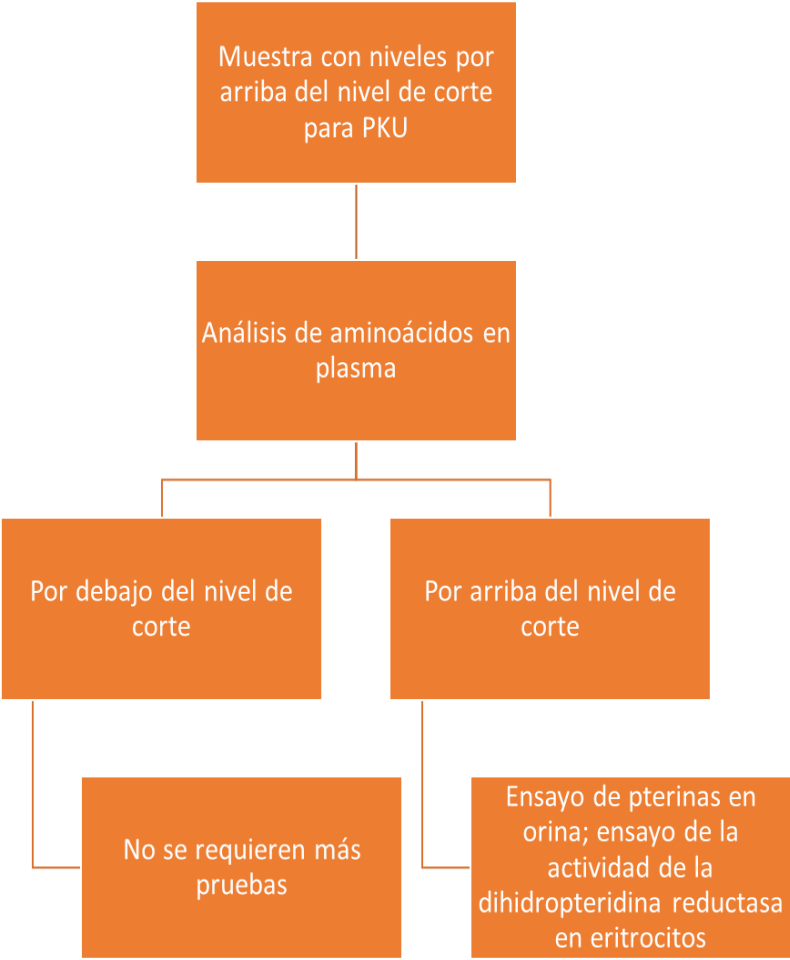

HIPERPLASIA SUPRARRENAL CONGÉNITA (Elevación de 17-OHP)

Algoritmo de Pruebas Confirmatorias

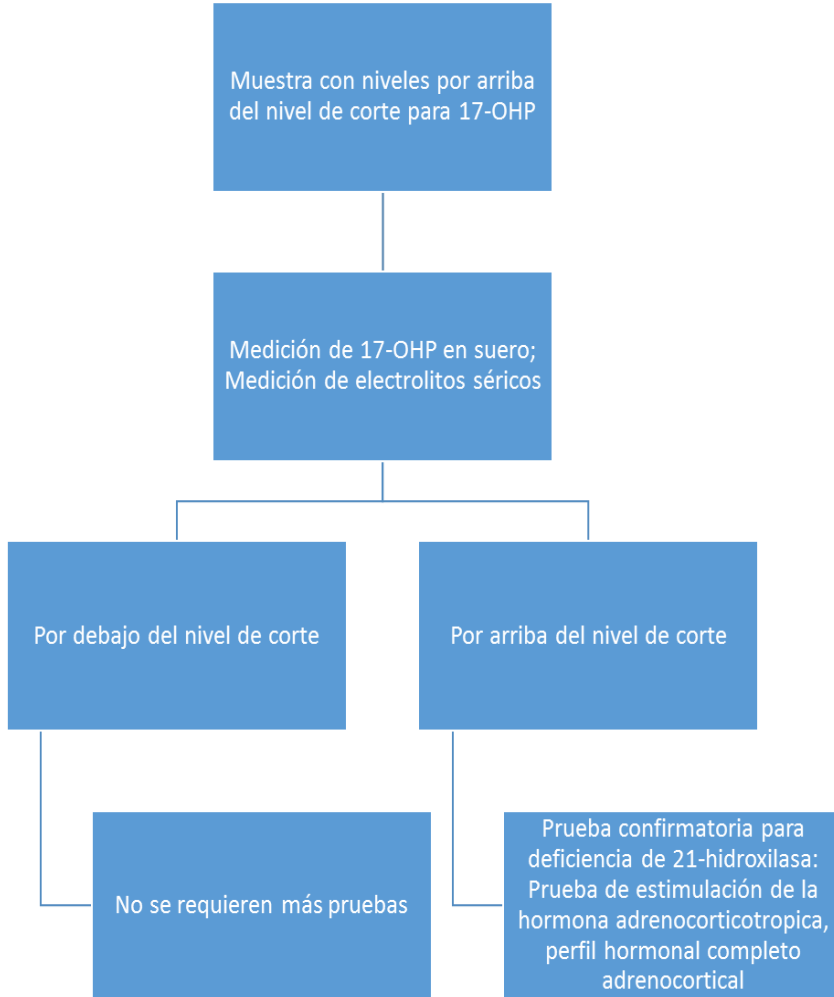

GALACTOSEMIA

(Elevación de Galactosa)

Algoritmo de Pruebas Confirmatorias

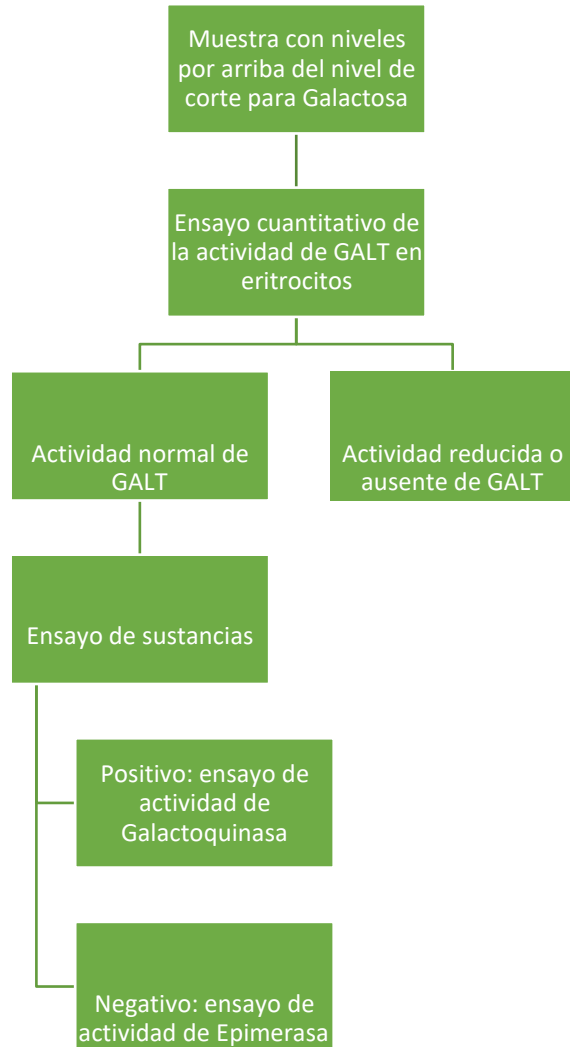

3. LABORATORIO Y EQUIPO DE PROCESAMIENTO

El **PROVEEDOR** deberá de señalar el domicilio en donde se encuentre el laboratorio que llevará a cabo el servicio objeto del presente.

El **PROVEEDOR** para prestar la totalidad del servicio, deberá contar con el equipamiento e instrumentos necesarios para el proceso de las muestras, los cuales deberán cumplir con la NOM-007-SSA3-2011, "Para la Organización y Funcionamiento de los Laboratorios Clínicos".

Aseguramiento de la calidad, enfocado a tamizaje neonatal, mediante la participación o adscripción de los programas de evaluación externa de calidad que cubra el total del panel de pruebas solicitado, en alguna de las siguientes opciones:

1. Programa de Aseguramiento de la Calidad en Tamiz Neonatal de los Centros para el Control de las Enfermedades (C.D.C., por sus siglas en inglés) de los Estados Unidos de América (Atlanta, G.A.).
2. Programa de Evaluación Externa de la Calidad en Pesquisa Neonatal de la Fundación Bioquímica de Argentina (Buenos Aires, B.A.).
3. Aseguramiento de la Calidad Externo para el Tamizaje Neonatal de G6PD de la Fundación de Medicina Preventiva de Taipei, Taiwan.

El **PARTICIPANTE** deberá contar con equipos suficientes para llevar a cabo el proceso de análisis, utilizando como lectura final la técnica de fluorescencia a tiempo resuelto para los analitos de las enfermedades con mayor incidencia (17-OHP, TSH e IRT) y fluorescencia automatizada para el resto de los analitos (PKU, Tgal y G6PD) y se debe procesar de manera continua a partir de que se ingresan las muestras al equipo, sin que sean manipuladas por el personal del laboratorio posterior al ingreso al equipo. Lo cual minimiza el error humano en los resultados, aumentando la precisión y exactitud de estos.

Deberá enviar en la presentación de su propuesta la marca, modelo y número de serie de los equipos que se encuentran en su laboratorio, con los que se prestará el servicio, el Manual de Operación en español o en el idioma del país de origen con su traducción simple al español y copia de folletos, catálogos, instructivos debidamente referenciados en idioma español para corroborar las especificaciones, características, calidad y capacidad de los equipos. Así como, el plan en el que describa el esquema de trabajo para dar cumplimiento al procesamiento de todas las muestras para los seis marcadores.

El laboratorio deberá contar con la evidencia documental (bitácora de mantenimiento preventivo y correctivo, calibración de los equipos y reportes técnicos) realizados a los equipos con los que prestará el servicio, en el año inmediato anterior a la firma del contrato. Así mismo, deberá contar con el programa de mantenimiento preventivo y calibración de instrumentos de medición y del equipo con el que prestará el servicio durante la vigencia el contrato.

No se aceptarán propuestas que considere para la prestación del servicio, bienes de consumo que posean alertas médicas por parte de las autoridades sanitarias de cualquier país, que instruyan su retiro del mercado. Los bienes de consumo que se usarán para la prestación del servicio no deberán tener alertas médicas tipo I y II, que sean reconocidas por organismos internacionales como la FDA y/o CCEE y por las delegaciones de los ministerios de salud de cada país de origen durante los últimos 3 (tres) años.

Aseguramiento de la calidad, enfocado a tamizaje neonatal, mediante la participación o adscripción de los programas de evaluación externa de calidad que cubra el total del panel de pruebas solicitado, en alguna de las siguientes opciones:

1. Programa de Aseguramiento de la Calidad en Tamiz Neonatal de los Centros para el Control de las Enfermedades (C.D.C., por sus siglas en inglés) de los Estados Unidos de América (Atlanta, G.A.).
2. Programa de Evaluación Externa de la Calidad en Pesquisa Neonatal de la Fundación Bioquímica de Argentina (Buenos Aires, B.A.).
3. Aseguramiento de la Calidad Externo para el Tamizaje Neonatal de G6PD de la Fundación de Medicina Preventiva de Taipei, Taiwan.

El **PARTICIPANTE** deberá contar con equipos suficientes para llevar a cabo el proceso de análisis, utilizando como lectura final la técnica de fluorescencia a tiempo resuelto para los analitos de las enfermedades con mayor incidencia (17-OHP, TSH e IRT) y fluorescencia automatizada para el resto de los analitos (PKU, Tgal y G6PD) y se debe procesar de manera continua a partir de que se ingresan las muestras al equipo, sin que sean manipuladas por el personal del laboratorio posterior al ingreso al equipo. Lo cual minimiza el error humano en los resultados, aumentando la precisión y exactitud de estos.

Deberá enviar en la presentación de su propuesta la marca, modelo y número de serie de los equipos que se encuentran en su laboratorio, con los que se prestará el servicio, el Manual de Operación en español o en el idioma del país de origen con su traducción simple al español y copia de folletos, catálogos, instructivos debidamente referenciados en idioma español para corroborar las especificaciones, características, calidad y capacidad de los equipos. Así como, el plan en el que describa el esquema de trabajo para dar cumplimiento al procesamiento de todas las muestras para los seis marcadores.

El laboratorio deberá contar con la evidencia documental (bitácora de mantenimiento preventivo y correctivo, calibración de los equipos y reportes técnicos) realizados a los equipos con los que prestará el servicio, en el año inmediato anterior a la firma del contrato. Así mismo, deberá contar con el programa de mantenimiento preventivo y calibración de instrumentos de medición y del equipo con el que prestará el servicio durante la vigencia el contrato.

No se aceptarán propuestas que considere para la prestación del servicio, bienes de consumo que posean alertas médicas por parte de las autoridades sanitarias de cualquier país, que instruyan su retiro del mercado. Los bienes de consumo que se usarán para la prestación del servicio no deberán tener alertas médicas tipo I y II, que sean reconocidas por organismos internacionales como la FDA y/o CCEE y por las delegaciones de los ministerios de salud de cada país de origen durante los últimos 3 (tres) años.

El **PROVEEDOR** se obliga para con el Organismo Público Descentralizado Servicios de Salud Jalisco y a quien resulte responsable, a responder por los daños y/o perjuicios que pudiera causar a éste y/o a terceros, si con motivo de la prestación de los servicios se violan derechos de autor, de patentes y/o marcas u otro derecho reservado a nivel Nacional o Internacional.

ANEXO 2
Licitación Pública Nacional
LCCC-007-2021

**“SERVICIO INTEGRAL PARA EL PROCESAMIENTO DE MUESTRAS DE TAMIZ METABOLICO NEONATAL
PARA SEIS ANALITOS”**

Guadalajara Jalisco, a ____ de ____ de 2020.

(PROPUESTA TÉCNICA)

PARTIDA	DESCRIPCIÓN	UNIDAD DE MEDIDA	CANTIDAD MÁXIMA	CANTIDAD MINIMA	ENTREGABLES Y DEMÁS CARACTERÍSTICAS
1	“SERVICIO INTEGRAL PARA EL PROCESAMIENTO DE MUESTRAS DE TAMIZ METABOLICO NEONATAL PARA SEIS ANALITOS”	PRUEBA	26,850	10,740	

NOTA: Se deberá realizar el desglose a detalle del Anexo1 (Carta de requerimientos técnicos) cumpliendo con lo requerido en el mismo en formato libre.

En caso de ser adjudicado proporcionaré servicios en los términos y condiciones del presente anexo, la orden de compra y/o contrato, la convocatoria y las modificaciones que se deriven de las aclaraciones del presente procedimiento.

Seré responsable por los defectos, vicios ocultos o falta de calidad en general de los bienes por cualquier otro incumplimiento en que puedan incurrir en los términos de la orden de compra y contrato.

ATENTAMENTE

Nombre y firma del Participante o Representante Legal del mismo.

ANEXO 3
Licitación Pública Nacional
LCCC-007-2021

“SERVICIO INTEGRAL PARA EL PROCESAMIENTO DE MUESTRAS DE TAMIZ METABOLICO NEONATAL PARA SEIS ANALITOS”

Guadalajara Jalisco, a ____ de ____ del 2020.

PROPUESTA ECONÓMICA

Partida	Descripción	UNIDAD DE MEDIDA	CANTIDAD MÁXIMA	CANTIDAD MINIMA	Precio Unitario	Importe considerando la cantidad máxima	Importe considerando la cantidad mínima
1	“SERVICIO INTEGRAL PARA EL PROCESAMIENTO DE MUESTRAS DE TAMIZ METABOLICO NEONATAL PARA SEIS ANALITOS”	PRUEBA	26,850	10,740			
					SUBTOTAL		
					I.V.A.		
					TOTAL		

CANTIDAD CON LETRA:

TIEMPO DE ENTREGA: (De no señalar fecha específica, el Licitante deberá señalar si el número de días son hábiles o naturales, tomando en cuenta que estos se contarán a partir de la suscripción del contrato en caso de resultar adjudicado)

CONDICIONES DE PAGO:

(De solicitar anticipo establecer el porcentaje)

(De solicitar pagos parciales, deberá especificar el monto de cada parcialidad contra entrega y entera satisfacción del organismo).

Declaro bajo protesta de decir verdad que los precios cotizados son bajo la condición de precios fijos hasta la total prestación de los servicios o entrega de los bienes y que los precios incluyen todos los costos involucrados y se presentan en moneda nacional con los impuestos desglosados.

Manifiesto que los precios cotizados en la presente propuesta serán los mismos en caso de que la Dirección de Recursos Materiales y/o el “COMITÉ” según corresponda opte por realizar ajustes al momento de adjudicar de forma parcial los bienes o servicios objeto de este “**PROCEDIMIENTO DE CONTRATACION**”.

ATENTAMENTE

Nombre y firma del Participante
o Representante Legal del mismo.

ANEXO 4
Licitación Pública Nacional
LCCC-007-2021

“SERVICIO INTEGRAL PARA EL PROCESAMIENTO DE MUESTRAS DE TAMIZ METABOLICO NEONATAL PARA SEIS ANALITOS”

CARTA DE PROPOSICIÓN

Guadalajara Jalisco, a ____ de ____ del 2020.

ORGANISMO PÚBLICO DESCENTRALIZADO
SERVICIOS DE SALUD JALISCO
PRESENTE.

AT’N: L. C. P. Gildardo Flores Fregoso
Director de Recursos Materiales

En atención al procedimiento de **Licitación Pública Nacional LCCC-007-2021** relativo a la contratación del **“SERVICIO INTEGRAL PARA EL PROCESAMIENTO DE MUESTRAS DE TAMIZ METABOLICO NEONATAL PARA SEIS ANALITOS”**. (En lo subsecuente **“PROCEDIMIENTO DE CONTRATACION”**), el suscrito (*nombre del firmante*) en mi calidad de Representante Legal de (*Nombre del Participante*), manifiesto **bajo protesta de decir verdad** que:

1. Que cuento con facultades suficientes para suscribir la propuesta en el presente **“PROCEDIMIENTO DE CONTRATACION”**, así como para la firma y presentación de los documentos y el contrato que se deriven de éste, a nombre y representación de (*Persona Física o Jurídica*). Así mismo, manifiesto que cuento con número de **“PROVEEDOR”** (XXXXXXXXXXXX) y con Registro Federal de Contribuyentes (XXXXXXXXXX), y en su caso me comprometo a realizar los trámites de registro y actualización ante el Padrón de proveedores en los términos señalados en las presentes **“BASES”**, para la firma del contrato que llegare a celebrarse en caso de resultar adjudicado.
2. Que mi representada señala (o “que señalo”) como domicilio para todos los efectos legales a que haya lugar la finca marcada con el número xx de la calle xx, de la colonia XXXXXXXXXXXXXXX, de la ciudad de xx, C.P. XXXXX, teléfono xx, fax xxxx y correo electrónico XXXXXX.
3. Que he leído, revisado y analizado con detalle todas las condiciones de las **“BASES”** del presente **“PROCEDIMIENTO DE CONTRATACION”**, las especificaciones correspondientes y el juego de Anexos que me fueron proporcionados por el Organismo Público Descentralizado Servicios de Salud Jalisco, obligándome a cumplir con lo estipulado en cada uno de ellos y/o acatar las aclaraciones realizadas por las áreas técnicas del presente procedimiento.
4. Que mi representante entregará (o “Que entregaré”) los bienes y/o servicios a que se refiere el presente Procedimiento de Licitación de acuerdo con las especificaciones y condiciones requeridas en las **“BASES”** de este **“PROCEDIMIENTO DE CONTRATACION”**, con los precios unitarios señalados en mi propuesta económica.
5. Que se han formulado cuidadosamente todos y cada uno de los precios unitarios que se proponen, tomando en consideración las circunstancias previsibles que puedan influir sobre ellos. Dichos precios se presentan en moneda nacional e incluyen todos los cargos directos e indirectos que se originen en la elaboración de los bienes y/o servicios hasta su recepción total por parte del Gobierno del Estado.
6. Manifiesto que los precios cotizados en la presente propuesta serán los mismos en caso de que la Dirección General de Abastecimientos opte por realizar ajustes al momento de adjudicar de forma parcial los bienes o servicios objeto de este **“PROCEDIMIENTO DE CONTRATACION”**.
7. En caso de resultar favorecidos, nos comprometemos (O “me comprometeré”) a firmar el contrato en los términos señalados en las **“BASES”** del presente **“PROCEDIMIENTO DE CONTRATACION”**.
8. Que mi representante no se encuentra (o “Que no me encuentro”) en alguno de los supuestos del artículo 52 de la Ley de Compras Gubernamentales, Enajenaciones y Contratación de Servicios del Estado de Jalisco y sus Municipios, y tampoco en las situaciones previstas para el **DESECHAMIENTO DE LAS “PROPUESTAS” DE LOS “PARTICIPANTES”** que se indican en las **“BASES”** del presente **“PROCEDIMIENTO DE CONTRATACION”**.
9. Mi representada señala (o “Que señalo”) como domicilio para todos los efectos legales a que haya lugar la finca marcada con el número _____ de la calle _____, de la colonia _____, de la ciudad de _____, C.P. _____, teléfono _____, fax _____ y correo electrónico _____@_____; solicitándoles y manifestando mi conformidad de que todas las notificaciones que se tengan que practicar y aún las personales, se me hagan por

correo electrónico en la cuenta anteriormente señalada, sujetándome a lo que establecen los artículos 106 y 107 del Código de Procedimientos Civiles del Estado de Jalisco, aplicado supletoriamente, para que la autoridad estatal lleve a cabo las notificaciones correspondientes.

10. Que por mí o a través de interpósita persona, me abstendré de adoptar conductas, para que los servidores públicos, induzcan o alteren las evaluaciones de las cotizaciones, el resultado del procedimiento, u otros aspectos que otorguen condiciones más ventajosas con relación a los demás Oferentes.

ATENTAMENTE

Nombre y firma del Participante
o Representante Legal del mismo

ANEXO 5
Licitación Pública Nacional
LCCC-007-2021

“SERVICIO INTEGRAL PARA EL PROCESAMIENTO DE MUESTRAS DE TAMIZ METABOLICO NEONATAL PARA SEIS ANALITOS”

Guadalajara Jalisco, a ___ de ___ del 2020.

ACREDITACIÓN

ORGANISMO PÚBLICO DESCENTRALIZADO
SERVICIOS DE SALUD JALISCO
PRESENTE.

AT’N: L. C. P. Gildardo Flores Fregoso
Director de Recursos Materiales

Yo, (nombre), manifiesto **bajo protesta de decir verdad**, que los datos aquí asentados son ciertos y han sido verificados, manifiesto que no me encuentro inhabilitado por resolución de autoridad competente alguno, así como que cuento con facultades suficientes para suscribir la cotización y comprometerme en el **Procedimiento de Licitación Pública Nacional LCCC-007-2021** así como con los documentos que se deriven de éste, a nombre y representación de (persona física o moral).

Nombre del Licitante:		
No. de Registro del RUPC (en caso de contar con él)		
No. de Registro Federal de Contribuyentes:		
Domicilio: (Calle, Número exterior-interior, Colonia, Código Postal)		
Municipio o Delegación:		Entidad Federativa:
Teléfono (s):	Fax:	Correo Electrónico:
Objeto Social: tal y como aparece en el acta constitutiva (persona moral) o actividad preponderante (persona física)		
<i>Para Personas Morales:</i>		
Número de Escritura Pública: (Acta Constitutiva y, de haberlas, sus reformas y modificaciones)		
Fecha y lugar de expedición:		
Nombre del Fedatario Público, mencionando si es Titular o Suplente:		
Fecha de inscripción en el Registro Público de la Propiedad y de Comercio:		
Tomo:	Libro:	Agregado con número al Apéndice:
*NOTA: En caso de que hubiere modificaciones relevantes al Acta Constitutiva (cambio de razón social, de domicilio fiscal, de giro o actividad, etc.), deberá mencionar los datos anteriores que correspondan a dicha modificación y la referencia de la causa de esta.		
<i>Para Personas Físicas:</i>		
Número de folio de la Credencial de Elector:		
P O D E R	<i>Para Personas Morales o Físicas que comparezcan a través de Apoderado, mediante Poder General o Especial para Actos de Administración o de Dominio.</i> Número de Escritura Pública: Tipo de poder: Nombre del Fedatario Público, mencionando si es Titular o Suplente: Lugar y fecha de expedición: Fecha de inscripción en el Registro Público de la Propiedad y de Comercio: Tomo: Libro: Agregado con número al Apéndice:	

ATENTAMENTE

Nombre y firma del Licitante o Representante Legal

ANEXO 6
Licitación Pública Nacional
LCCC-007-2021

**“SERVICIO INTEGRAL PARA EL PROCESAMIENTO DE MUESTRAS DE TAMIZ METABOLICO NEONATAL
PARA SEIS ANALITOS”**

DECLARACIÓN DE INTEGRIDAD Y NO COLUSIÓN DE PROVEEDORES.

Guadalajara Jalisco, a ____ de ____ del 2020.

ORGANISMO PÚBLICO DESCENTRALIZADO
SERVICIOS DE SALUD JALISCO
PRESENTE.

AT’N: L. C. P. Gildardo Flores Fregoso
Director de Recursos Materiales

En cumplimiento con los requisitos establecidos en el presente **“PROCEDIMIENTO DE CONTRATACION”** para la **Licitación Pública Nacional** para la prestación del **“SERVICIO INTEGRAL PARA EL PROCESAMIENTO DE MUESTRAS DE TAMIZ METABOLICO NEONATAL PARA SEIS ANALITOS”**, por medio del presente manifiesto bajo protesta de decir verdad que por sí mismos o a través de interpósita persona, el **“PROVEEDOR”** (*persona física o moral*), a quien represento, se abstendrá de adoptar conductas, para que los servidores públicos de la Dirección de Recursos Materiales del Organismo Público Descentralizado Servicios de Salud de Nayarit y/o Unidad Centralizada de Compras, induzcan o alteren la evaluaciones de las proposiciones, el resultado del procedimiento u otros aspectos que otorguen condiciones más ventajosas con relación a los demás **“PARTICIPANTES”**, así como la celebración de acuerdos colusorios.

A su vez manifiesto no encontrarme dentro de los supuestos establecidos en el artículo 52 de la Ley de Compras Gubernamentales, Enajenaciones y Contratación de Servicios del Estado de Jalisco y sus Municipios, además manifiesto no encontrarme en alguno de los supuestos de conflicto de interés que prevé el artículo 49, fracción IX de la Ley General de Responsabilidades Administrativas.

ATENTAMENTE

Nombre y firma del Licitante
o Representante Legal

ANEXO 7
Licitación Pública Nacional
LCCC-007-2021

**“SERVICIO INTEGRAL PARA EL PROCESAMIENTO DE MUESTRAS DE TAMIZ METABOLICO NEONATAL
PARA SEIS ANALITOS”**

ESTRATIFICACIÓN

Guadalajara Jalisco, a ___ de ____ del 2020. (1)

ORGANISMO PÚBLICO DESCENTRALIZADO
SERVICIOS DE SALUD JALISCO
PRESENTE.

AT’N: L. C. P. Gildardo Flores Fregoso
Director de Recursos Materiales

Me refiero al procedimiento de **Licitación Pública Nacional LCCC-007-2021**, en el que mí representada, la empresa _____ (2) _____, participa a través de la presente proposición.

Al respecto y de conformidad con lo dispuesto por el numeral 1 del artículo 68 de la Ley, **MANIFIESTO BAJO PROTESTA DE DECIR VERDAD** que mi representada está constituida conforme a las leyes mexicanas, con Registro Federal de Contribuyentes _____ (3) _____, y asimismo que considerando los criterios (sector, número total de trabajadores y ventas anuales) establecidos en el Acuerdo por el que se establece la estratificación de las micro, pequeñas y medianas empresas, publicado en el Diario Oficial de la Federación el 30 de junio de 2009, mi representada tiene un Tope Máximo Combinado de _____ (4) _____, con base en lo cual se estratifica como una empresa _____ (5) _____.

De igual forma, declaro que la presente manifestación la hago teniendo pleno conocimiento de que la omisión, simulación o presentación de información falsa, en el artículo 69 de la Ley General de Responsabilidades Administrativas, sancionable por los artículos 116, 117 y 118 de la “LEY”, y los diversos numerales 155 al 161 de su “REGLAMENTO”, así como en términos de lo dispuesto por el artículo 81 de la Ley General de Responsabilidades Administrativas.

ATENTAMENTE

Nombre y firma del Licitante
o Representante Legal

Llenar los campos conforme aplique tomando en cuenta los rangos previstos en el Acuerdo antes mencionado.

1	Señalar la fecha de suscripción del documento.
2	Anotar el nombre, razón social o denominación del licitante.
3	Indicar el Registro Federal de Contribuyentes del licitante.
4	Señalar el número que resulte de la aplicación de la expresión: $\text{Tope Máximo Combinado} = (\text{Trabajadores}) \times 10\% + (\text{Ventas anuales en millones de pesos}) \times 90\%$. Para tales efectos puede utilizar la calculadora MIPyMES disponible en la página http://www.comprasdegobierno.gob.mx/calculadora Para el concepto “Trabajadores”, utilizar el total de los trabajadores con los que cuenta la empresa a la fecha de la emisión de la manifestación. Para el concepto “ventas anuales”, utilizar los datos conforme al reporte de su ejercicio fiscal correspondiente a la última declaración anual de impuestos federales, expresados en millones de pesos.

5	Señalar el tamaño de la empresa (Micro, Pequeña o Mediana), conforme al resultado de la operación señalada en el numeral anterior.
---	--

ANEXO 8
Licitación Pública Nacional
LCCC-007-2021

**“SERVICIO INTEGRAL PARA EL PROCESAMIENTO DE MUESTRAS DE TAMIZ METABOLICO NEONATAL
PARA SEIS ANALITOS”**

ARTÍCULO 32-D

Guadalajara Jalisco, a ___ de ___ del 2020.

ORGANISMO PÚBLICO DESCENTRALIZADO
SERVICIOS DE SALUD JALISCO
PRESENTE.

AT’N: L. C. P. Gildardo Flores Fregoso
Director de Recursos Materiales

Nombre completo), en mi carácter de Representante Legal de la empresa (Nombre de la Empresa), manifiesto estar al corriente de con mis obligaciones fiscales, por lo que anexo la Constancia de opinión positiva del cumplimiento de obligaciones Fiscales, documento vigente expedido por el SAT, conforme a lo establecido en el Artículo 32-D, del Código Fiscal de la Federación.

ATENTAMENTE

Nombre y firma del Licitante
o Representante Legal

ANEXO 9
Licitación Pública Nacional
LCCC-007-2021

**“SERVICIO INTEGRAL PARA EL PROCESAMIENTO DE MUESTRAS DE TAMIZ METABOLICO NEONATAL
PARA SEIS ANALITOS”**

Cumplimiento obligaciones IMSS

Guadalajara Jalisco, a ____ de _____ del 2020.

ORGANISMO PÚBLICO DESCENTRALIZADO
SERVICIOS DE SALUD JALISCO
PRESENTE.

AT’N: L. C. P. Gildardo Flores Fregoso
Director de Recursos Materiales

(Nombre completo), en mi carácter de Representante Legal de la empresa (Nombre de la Empresa), manifiesto estar al corriente de mis obligaciones fiscales en materia de Seguridad Social, por lo que anexo la Constancia de opinión positiva de cumplimiento de obligaciones en materia de Seguridad Social, documento vigente expedido el IMSS, de conformidad al acuerdo acdo.sa1.hct.101214/281.p.dir, publicada en el Diario Oficial de la Federación el día 27 de febrero de 2015.

ATENTAMENTE

Nombre y firma del Licitante
o Representante Legal

ANEXO 10
Licitación Pública Nacional
LCCC-007-2021

**“SERVICIO INTEGRAL PARA EL PROCESAMIENTO DE MUESTRAS DE TAMIZ METABOLICO NEONATAL
PARA SEIS ANALITOS”**

**IDENTIFICACIÓN VIGENTE DE LA PERSONA FÍSICA O DEL REPRESENTANTE LEGAL
DE LA PERSONA MORAL QUE FIRMA LA PROPOSICIÓN.**

Guadalajara Jalisco, a ___ de ___ del 2020.

ANVERSO

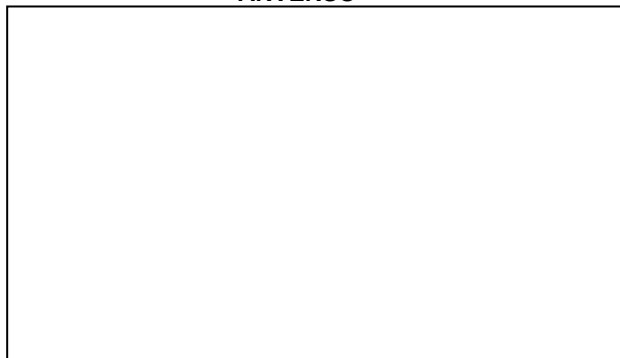

REVERSO

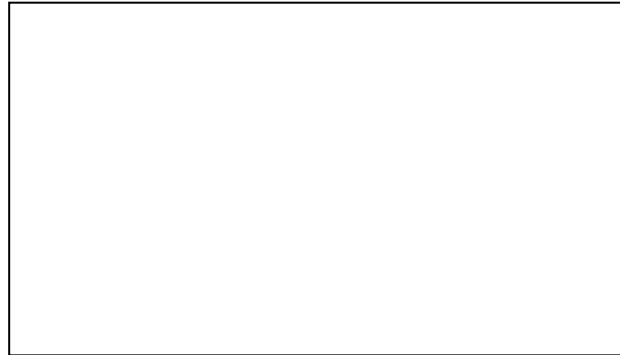

NOMBRE, CARGO Y FIRMA DEL REPRESENTANTE LEGAL

ANEXO 11

TEXTO DE LA FIANZA DEL 10% DE GARANTÍA DE CUMPLIMIENTO DEL CONTRATO

(NOMBRE DE LA AFIANZADORA), EN EL EJERCICIO DE LA AUTORIZACIÓN QUE ME OTORGA EL GOBIERNO FEDERAL A TRAVÉS DE LA SECRETARÍA DE LA HACIENDA Y CRÉDITO PÚBLICO EN LOS TÉRMINOS DE LOS ARTÍCULOS 11 y 36 DE LA LEY DE INSTITUCIONES DE SEGUROS Y DE FIANZAS, ME CONSTITUYO FIADORA POR LA SUMA DE \$ (CANTIDAD CON NÚMERO) (CANTIDAD CON LETRA) A FAVOR DEL ORGANISMO PÚBLICO DESCENTRALIZADO SERVICIOS DE SALUD JALISCO CON DOMICILIO EN CALLE DOCTOR BAEZA ALZAGA 107, COL. CENTRO, GUADALAJARA, JALISCO, A EFECTO DE:

GARANTIZAR POR (NOMBRE DEL PROVEEDOR) CON DOMICILIO EN _COLONIA _CIUDAD_ EL FIEL Y EXACTO CUMPLIMIENTO DE TODAS Y CADA UNA DE LAS OBLIGACIONES PACTADAS EN EL CONTRATO DE FECHA _____ (SE DEBERÁ ESTABLECER LA FECHA DE EMISIÓN Y PUBLICACIÓN DEL FALLO), DERIVADO DEL PROCEDIMIENTO _____ CELEBRADO ENTRE NUESTRO FIADO Y EL ORGANISMO PÚBLICO DESCENTRALIZADO SERVICIOS DE SALUD JALISCO, CON UN IMPORTE TOTAL DE \$ _____. ASÍ MISMO, SE ACEPTA SUJETARNOS A LA COMPETENCIA DE LOS TRIBUNALES DEL PRIMER PARTIDO JUDICIAL DEL ESTADO DE JALISCO, ACEPTANDO CONTINUAR AFIANZANDO A MI FIADO, EN CASO DE QUE SE LE OTORQUE ALGUNA PRÓRROGA DE CUMPLIMIENTO O SE CELEBRE CON ÉSTE, CUALQUIER ACUERDO MODIFICATORIO AL CONTRATO PRINCIPAL.

LA FIANZA TENDRÁ UNA VIGENCIA DESDE EL PRIMER DÍA DE LA CONTRATACIÓN Y HASTA 12 MESES POSTERIORES A LA FECHA DE VENCIMIENTO DEL CONTRATO.

ADICIONALMENTE ESTA FIANZA PODRÁ SER EXIGIBLE EN CUALQUIER TIEMPO PARA GARANTIZAR LAS OBLIGACIONES DEL CONTRATO, "BASES" Y/O CONVOCATORIA DEL PROCEDIMIENTO QUE LE DIERON ORIGEN, Y/O LA BUENA CALIDAD EN GENERAL DE LOS BIENES Y SERVICIOS, CUANDO SEAN DE CARACTERÍSTICAS INFERIORES A LAS SOLICITADAS EN LAS "BASES" Y/O CONVOCATORIA DEL "PROCEDIMIENTO DE CONTRATACIÓN" ANTERIORMENTE SEÑALADO Y/O CUANDO DIFIERAN EN PERJUICIO DE EL ORGANISMO, ASÍ COMO LA REPARACIÓN DE LOS DEFECTOS Y VICIOS OCULTOS, DAÑOS Y PERJUICIOS QUE PUDIEREN APARECER Y QUE SEAN IMPUTABLES A NUESTRO FIADO CON MOTIVO DE LA CONTRATACIÓN QUE SE MENCIONA Y SOLO PODRÁ SER CANCELADA MEDIANTE ESCRITO DEL ORGANISMO DIRIGIDO A LA AFIANZADORA.

IGUALMENTE, EN EL CASO QUE SE OTORQUE PRÓRROGA AL CUMPLIMIENTO DEL CONTRATO, ASÍ COMO DURANTE LA SUBSTANCIACIÓN DE JUICIOS, RECURSOS O INCONFORMIDADES DE LOS BIENES Y/O SERVICIOS CONTRATADOS ESTA FIANZA CONTINUARÁ VIGENTE HASTA SU TOTAL RESOLUCIÓN.

EN CASO DE QUE LA PRESENTE FIANZA SE HAGA EXIGIBLE, LA AFIANZADORA Y EL FIADO ACEPTAN EXPRESAMENTE SOMETERSE AL PROCEDIMIENTO DE EJECUCIÓN ESTABLECIDO EN LOS ARTÍCULOS 279, 280, 281, 282, 283 Y 178 Y DEMÁS RELATIVOS DE LA LEY DE INSTITUCIONES DE SEGUROS Y DE FIANZAS EN VIGOR, PARA LA EFECTIVIDAD DE LAS FIANZAS, AÚN PARA EL CASO DE QUE PROCEDA EL COBRO DE INTERESES, CON MOTIVO DEL PAGO EXTEMPORÁNEO DEL IMPORTE DE LA PÓLIZA DE FIANZA REQUERIDA ACEPTANDO SOMETERSE A LA COMPETENCIA DE LOS TRIBUNALES DEL PRIMER PARTIDO JUDICIAL DEL ESTADO DE JALISCO, RENUNCIANDO A LOS TRIBUNALES QUE POR RAZÓN DE SU DOMICILIO PRESENTE O FUTURO, LES PUDIERA CORRESPONDER.

EL INCUMPLIMIENTO DE LA OBLIGACIÓN GARANTIZADA SE ACREDITARÁ ACOMPAÑANDO A SU ESCRITO DE RECLAMACIÓN LOS DOCUMENTOS QUE COMPROBEN LA EXISTENCIA Y EXIGIBILIDAD DE LA OBLIGACIÓN GARANTIZADA EN TÉRMINOS DEL ART. 279 DE LA LEY, CON INDEPENDENCIA DE LO ANTERIOR, LA INSTITUCIÓN TENDRÁ DERECHO A SOLICITAR AL BENEFICIARIO TODO TIPO DE INFORMACIÓN O DOCUMENTACIÓN QUE SEA NECESARIA RELACIONADA CON LA FIANZA MOTIVO DE LA RECLAMACIÓN EN TÉRMINOS DE ESTE NUMERAL. FIN DEL TEXTO.

NOMBRE	PROCEDENCIA	CARGO	FIRMA	ANTEFIRMA
Mtro. Gildardo Flores Fregoso	Representante suplente de la Dirección General de Administración del Organismo Público Descentralizado Servicios de Salud Jalisco	Presidente		
Lic. Abraham Yasir Maciel Montoya	Coordinador de Adquisiciones del O.P.D. Servicios de Salud Jalisco	Secretario Ejecutivo		
Lic. Jorge Dinael Hinojosa López	Representante de la Contraloría del Estado	Vocal		

<p>Lic. Ernesto Tejeda Martin del Campo</p>	<p>Representante Suplente del Consejo Nacional de Comercio Exterior</p>	<p>Vocal</p>		
<p>Lic. Eduardo Gonzalez Amutio</p>	<p>Representante Suplente del Centro Empresarial de Jalisco S. P.</p>	<p>Vocal</p>		
<p>Lic. Juan Mora Mora</p>	<p>Representante Suplente del Consejo Agropecuario de Jalisco</p>	<p>Vocal</p>		

<p>Lic. María Fabiola Rodríguez Navarro</p>	<p>Representante del Consejo Coordinador de Jóvenes Empresarios del Estado de Jalisco</p>	<p>Vocal</p>		
<p>Lic. Estela Gutiérrez Arreguin</p>	<p>Representante Suplente de la Secretaría de Administración del Gobierno del Estado de Jalisco</p>	<p>Vocal</p>		
<p>Lic. Abril Alejandra Ballina Aguiar</p>	<p>Representante Suplente del Órgano Interno de Control en el Organismo Público Descentralizado Servicios de Salud Jalisco</p>	<p>Invitada</p>		

<p>C. Fernando Ignacio Cuellar Márquez</p>	<p>Representante Suplente de la Dirección Jurídica del Organismo Público Descentralizado Servicios de Salud Jalisco</p>			
<p>Lic. Alberto Ponce García</p>	<p>Representante de la Secretaría de Hacienda Pública</p>	<p>Invitado</p>		